HANDEL & WANDEL

nr. 4

jaargang 22 - december 2016

H & W

‘Het plattelandsleven is sexy te maken’

ONDERNEMERSVERENIGING DE DRIEHOEK

Het businessmagazine van OVDD voor alle ondernemers in de gemeente Dronten

BDE
PERSONEELSDIENSTEN

UITZENDEN
DETACHEREN
PAYROLLING
WERVING & SELECTIE

Op zoek naar goed personeel?

In de Gemeente Dronten hebben wij twee vestigingen, in Biddinghuizen en Dronten. Wij bemiddelen met name in Technisch-, Productie-, Logistiek- en Kantoorpersoneel. Wij hebben aantrekkelijke tarieven, helder en duidelijk. Wij bemiddelen mensen op alle niveaus in alle bedrijfstakken

Wij huren ook een kantoorruimte bij IMpact Dronten. Onze corebusiness is het "Reguliere Uitzenden". Echter schromen wij niet om, daar waar mogelijk is, de samenwerking met IMpact op te zoeken. Alvorens te werven, willen wij graag eerst bij een bedrijf op bezoek gaan. Zodoende kunnen wij een goed beeld van een organisatie en hun bedrijfscultuur schetsen. Sfeer, normen en waarden en bedrijfsvisie spelen een belangrijke rol bij de aanname van een nieuwe collega.

TEL.: 0321-328561 | ACCOUNT@BDEPERSONEELSDIENSTEN.NL WWW.BDEPERSONEELSDIENSTEN.NL

IN DEZE UITGAVE

15

Pook

De Kringloopwinkel werd het minst in geloofd. Anno 2016 is het juist deze winkel die het kloppend hart van POOK vormt. Sociaal bewogen, in staat de eigen broek op te houden en een onmisbaar ontmoetingspunt in Swifterbant.

29

Roggebotstaete

Lennard Duijvestijn is er van overtuigd dat het plattelandsleven sexy te maken is. Natuurbescherming en educatie combineren is daarin de grote uitdaging. 'Dromen over de biologieles in de open lucht.'

35

At Sea

Restaurant, feest en vergaderlocatie, camping, bootverhuur en safaritenten.
At Sea biedt het, inclusief verwarmd terras en een openhartige onderneemster. 'We proberen echt aan alles te denken.'

39

Aeres Hogeschool

Tweeduizend studenten volgen een opleiding om in het agrarisch werkveld aan de slag te gaan. De Green Campus zal voorlopig alleen maar groeien. Overleg met bewoners en bedrijfsleven zijn speerpunten.

05 Column
Hester Vroegop
07 OVDD nieuws
09 Uit het gemeentehuis
11 Bestuurdersprofiel
13 Bedrijf in Beeld
10 voor je dag
15 Bedrijf in Beeld
Pook
19 Thema
Wilkens & Partners
25 Column
De Columnist
27 Bedrijf in Beeld
Flevo Mannekoor
29 Bedrijf in Beeld
Roggebot Estate
33 Column
Jaap Kodde
35 Bedrijf in Beeld
At Sea
37 Meerpaal Dronten
39 Bedrijf in Beeld
Aeres Hogeschool
40 OVDD
41 Thema
Loko
42 Agenda / Colofon

Opzegging van lidmaatschap van de OVDD kan slechts schriftelijk geschieden. Deze dient ten minste een maand voor het einde van het kalenderjaar ontvangen te zijn.

ONDERNEMERSVERENIGING
DE DRIEHOEK

voor wie aan
bouwen denkt
Bramer

VRIEZENVEEN
GEESTEREN
DRONTEN
DE WIJK

Beheer - en Exploitatiemaatschappij
Projectontwikkeling
Aannemersbedrijf

Hoofdvestiging:
Almeloseweg 36
Postbus 53
7670 AB Vriezenveen

Tel. 0546 - 562555
Fax. 0546 - 565505
www.bramerbv.nl
info@bramerbv.nl

IQPC™
IQ PROFESSIONAL CONSULTING B.V.

Agile Solutions for the Dynamic Supply Chain & Logistics
ERP • MES • WMS • TMS • DMS
Configure • Adapt • Scale

HQ | Daalder 4, 8253 CN Dronten - The Netherlands | **Phone:** +31 - (0)84 - 0037100 | **Fax:** +31 - (0)84 - 0037099
Email: info@iQ-pcc.com | **Internet:** www.iQ-pcc.com

HESTER VROEGOP | VOORZITTER OVDD

Aan tafel? Ja, we willen aan tafel, in Lelystad!
Onlangs kwam een aantal bestuursleden van de OVDD en een aantal ondernemers uit Dronten elkaar tegen tijdens een groot luchthavenevenement voor ondernemers, overheid en onderwijs, georganiseerd door onze collega bedrijfskring uit Lelystad.
Daar werd ook de website van www.luchthaventafellelystad.nl geïntroduceerd. Als doelstelling hebben we gesteld dat een vertegenwoordiger vanuit ondernemend Dronten namens de OVDD een rol aan tafel dient te krijgen.
Een forse ambitie, nou en of, want het moet toch zo zijn dat we straks, naast de lasten, ook de lusten van het regionale vliegveld zullen gaan merken!

Begin dit jaar hebben we een oproep aan u als ondernemend Dronten gedaan met de vraag welke expertise u wilt leveren vanuit uw bedrijf t.a.v. de ontwikkeling en realisatie van de luchthaven. Ondernemend Dronten reageerde daar zoals altijd serieus en betrokken op, zoals wij u ook kennen! Vanuit Lelystad is er tot op heden nog weinig tot niets gedaan met uw ideeën, het bleef in ieder geval ernstig stil vanuit het westen….

Gelukkig bent u niet voor één gat te vangen en laat u zich hierdoor niet uit het veld slaan. Het bericht dat er een 'Luchthaventafel Lelystad' zal worden ingericht werd dan ook met gejuich in de buurgemeente van Lelystad ontvangen. Dat de regionale luchthaven Lelystad in Dronten de meeste lasten zal gaan opleveren door aankomend en vertrekkend vliegverkeer is bekend. Dat nemen we voor lief, want ook wij zien het grote belang van een regionale luchthaven. Namelijk de kansen en economische ontwikkelingen die het ondernemend Dronten biedt. Dan verdienen we vanuit Dronten juist een rol aan de tafel. Realisatie van de ontwikkeling van de luchthaven zelf betekent dat ú die marktpartijen kunt bestoken vanuit ondernemend Dronten. Het initiatief zal bij u gaan liggen, u zult die stap zelf gaan nemen.
U weet toch ook dat als het regent in Almere en Lelystad, het druppelt en miezert in Dronten. Tegelijkertijd, zeker niet minder belangrijk, heeft de regionale luchthaven de opdracht en wat mij betreft ook de morele plicht om binnen een straal van 40 kilometer regionale werkgelegenheid aan te bieden. Dat is een duidelijke opdracht! Aan ons als belangenbehartigers zal het niet liggen, neemt u van mij aan dat de lobby al lang geleden is ingezet. Vanaf nu zetten we hem ook op scherp.

Resultaten uit het verleden bieden geen garantie voor de toekomst. Al is er een project over de bereikbaarheid en ontsluiting waarbij de totstandkoming van de N23 mede te danken is aan de inzet door bekende Dronter vuurvreters. De aanleg en de daadwerkelijke realisatie van de Overijsselseweg is mede door Dronter inzet werkelijkheid geworden. Komend vanaf de Ketelbrug en rijdend richting Dronten rijdt u in een fuik, de wegen slippen steeds verder dicht, dit kost veel tijd, ergernis en frustratie. Eenmaal aangekomen in Dronten, om vervolgens de polder uit te komen, rijdt u opnieuw een trechter in, daar rijdt u in de klauwen van de Roggebotsluis. Het wordt tijd voor de aanleg van de Passage en het aanpassen van de ontsluiting van de Roggebotsluis. Dat is geen nieuws, maar we zien wel dat het wel steeds nijpender wordt.

Ondernemers hebben een taak èn bovenal de kans die te pakken. De economische ontwikkelingen van het vliegveld en de Floriade zijn géén ver van mijn bed show. U hoort daar bij te zijn, krachten te bundelen, kansen te creëren en de uitdagingen die dit met zich meebrengen op te pakken. Kortom aan het werk en aan tafel, we doen er toe en praten mee!

Hester

Reageren?
hester@ovdd.nl

ONDERNEMERSVERENIGING DE DRIEHOEK

DAAROVER PRATEN ZIJ

Over de toekomst, natuurlijk, over wat we volgend jaar allemaal gaan doen, hoe we dat financieren, hoe we de contacten met de achterban verder kunnen versterken, hoe we een hoofdweg creëren in de wirwar van netwerkbijeenkomsten, themaprogramma's en informatiebijeenkomsten. En natuurlijk hebben we het over onze doelstelling: belangenbehartiging voor alle ondernemers in de gemeente Dronten.

De najaars-ALV is achter de rug, de begroting is aangenomen. Met een tekort. Dat kan dit jaar, want staand geld levert geen rente op en een beetje interen levert geen problemen op. Maar voor de toekomst …

Meer leden is de beste optie. Daar kunt u natuurlijk aan meewerken, neem eens een collega-ondernemer die geen lid is mee, laat hem kennismaken met onze bijzondere vereniging. Want achter de schil van leuke activiteiten, business borrels en bedrijfsbezoeken gaat een organisatie schuil die veel, heel veel voor ondernemers kan en wil betekenen.

NIEUWE LEDEN

- **CTS LED SOLUTIONS**
  De heer Pascal Koster
- **HYPOTHEEKNET DRONTEN**
  Mevrouw Mireille van der Velden
- **TOPFIT FYSIOTHERAPIE**
  De heer Harry Gosselink
- **KMIKS TRAINING BV**
  De heer Koos Minnema
- **HYDRAULIEK SERVICE DRONTEN B.V.**
  De heer Robert Stouwdam

Beroepenmarkt On Tour

De Beroepenmarkt On Tour in 2017 wordt wederom georganiseerd door het Voortgezet Onderwijs, Gemeente Dronten en Lyda Winata (Reclamecentrum Solana). De data staan vast op 15 februari 2017 voor VMBO leerlingen en op 30 maart voor HAVO/VWO leerlingen.

De leerlingen moeten dit jaar hun sector of profielkeuze maken. Om hen te helpen willen we hen graag ondersteunen door een blik in het beroepenveld te kunnen werken. Daar kunt u aan bijdragen door een groepje leerlingen te ontvangen en hen iets over uw beroep / bedrijf te vertellen en bijvoorbeeld een rondleiding te geven. De groepjes bestaan maximaal uit 10 leerlingen en een bezoek mag maximaal een uur duren. De leerlingen kiezen middels een digitaal keuze menu op de website www.AOAdronten.nl voor twee bedrijven waar ze willen kijken. Ze werken op school al aan de opdracht om zich voor te bereiden op het bezoek, bedenken vast vragen en leren hoe ze zich als gast behoren te gedragen. Na het bezoek maken ze een verslag voor het eigen portfolio, dat een onderdeel is van de hele schoolloopbaan. De BOT is een onderdeel van LOB: Loopbaan Oriëntatie en Begeleiding. Op www.dronterland.nl kunt u een en ander lezen over de SEA groep AOA (waarin de OVDD vertegenwoordigd is), die grondlegger is van deze Beroepenmarkt. •

Dronten niet MKB vriendelijk?

Geheel in tegenstelling tot wat de nominatie van Rob Taks als beste ambtenaar doet vermoeden, blijkt de gemeente Dronten niet echt MKB vriendelijk. Althans, dat blijkt uit de verkiezing mkb-vriendelijkste gemeente.

MKB-Nederland organiseert voor de vierde keer de verkiezing 'MKB-vriendelijkste gemeente van Nederland'. Dit jaar doet zij dat in samenwerking met kennispartner Flynth. Met de verkiezing wil Flynth gemeenten bewust(er) maken van hun rol als ondersteuner van lokaal ondernemerschap. Flynth vroeg haar ondernemerspanel: hoe tevreden bent u over uw gemeente? De respondenten zijn het meest tevreden over de telefonische bereikbaarheid, dienstverlening en betrokkenheid van hun gemeente. Ook is er tevredenheid over de lokale regelgeving. Het minst tevreden zijn de respondenten over de reactiesnelheid op e-mails, de deskundigheid van ambtenaren, het verkeersbeleid, de afhandeling van kapvergunningen en het lokale ondernemersklimaat. Het belang van een 'mkb-vriendelijke' gemeente wordt door het ondernemerspanel overigens breed onderschreven. Maar liefst 68% zegt dit 'belangrijk' te vinden en 32% 'redelijk belangrijk'. Geen enkele respondent vindt dit 'onbelangrijk'.

In 2010/2011 nam Dronten de zesde plaats in, in 2012/2013 verbeterde dit naar een vierde plaats. Voor dit keer lijkt er geen verbetering te zijn opgetreden, want de gemeente komt niet voor in de Top 3. Al krijgt de gemeente Dronten, tijdens een telefonisch onderhoud van ons met een van de onderzoekers, wel de complimenten voor haar medewerking aan het onderzoek. Het complete rapport en het hoe en waarom zijn nog niet vrijgegeven. Het blijft dus bij een 'wordt vervolgd'. •

Businessborrel Plus lijkt een goede greep

De nieuwe opzet van de businessborrel (Businessborrel Plus) lijkt een goede greep.

Werd begonnen met een combinatie bedrijfsbezoek en borrel bij de firma's Anno 2000 en Rasing sierbestrating, ook de tweede 'plus', bij de firma Hedi in Biddinghuizen trok veel belangstelling. Met name de combinatie van een kijkje achter de schermen en een goed verzorgde businessborrel slaat aan. Veel leden zien in het bedrijfsbezoek een extra aanleiding om zich op te geven. 'Het is net iets meer, een borrel wil ik nog wel eens overslaan, maar in deze opzet zal ik er zeker vaker zijn' is een meermaals gehoorde opmerking.
Op onze website zijn uitgebreide fotoalbums van de bezoeken te vinden. •

Rob Tax voelt zich vereerd

Rob Tax, manager Ruimtelijke en Economische ontwikkeling bij de gemeente Dronten werd tot zijn verrassing genomineerd voor de titel 'Beste Ambtenaar van 2016'. Voor deze titel kwamen 100 ambtenaren in aanmerking.

Tax was de enige ambtenaar op de lijst die werkt bij een Flevolandse gemeente of bij de provincie. Begin november werd duidelijk dat Rob Taks, ondanks een groot aantal stemmen, de verkiezing niet zou winnen. Zijn reactie was echter dat hij zich zeer vereerd voelde. •

Nieuwe aanpak SBBF

Meerdere beveiligingsbedrijven hebben offertes aangeboden aan Stichting Beveiliging Bedrijventerreinen Flevoland met het oog op het nieuwe aanbestedingstraject. De offertes werden in ontvangst genomen op het kantoor van AVAQ Groep, het bedrijf van SBBF bestuurslid Harry de Jong.

Als Flevolandse ondernemer vindt Harry de Jong het belangrijk zich in te zetten voor zijn medeondernemers en de veiligheid op de bedrijventerreinen.
'Veiligheid is iets waarvoor we samen zorg dienen te dragen, het is een gemeenschappelijke verantwoordelijkheid van ondernemers, gemeente, politie en andere hulpverleners. Dit is de reden waarom ik als ondernemer deelneem in het bestuur van de SBBF. Ik hoop de Flevolandse ondernemers te kunnen helpen om samen met hen te zorgen voor meer en betere veiligheid.'
De stichting is al enige tijd bezig met het herzien van de huidige collectieve beveiligingsdiensten. In 2017 zal een nieuw contract ingaan met een nog nader te bepalen beveiligingsbedrijf die vanaf dan zorg draagt voor de collectieve diensten. Hiermee stelt de stichting de beveiliging weer op scherp. De Jong is blij met het aanbestedingstraject waarin zes (lokale) partijen zijn benaderd. Uiteindelijk hebben drie partijen van de mogelijkheid gebruik gemaakt een offerte aan te bieden. De offertes moesten aan meerdere criteria voldoen en worden momenteel kritisch bekeken door de stichting. Veiligheid is veel meer dan enkel een surveillancewagen die rondjes rijdt over een terrein. Veiligheid is een gevoel. Organisatorische, bouwkundige en elektronische maatregelen zijn van belang maar bovenal het veiligheidsbewustzijn van de ondernemers. •

UIT HET GEMEENTEHUIS

Passage 3,1 miljoen duurder

De rondweg De Passage bij Dronten wordt definitief 3,1 miljoen euro duurder dan oorspronkelijk gepland. De weg gaat nu in totaal 13,3 miljoen euro kosten.
VVD-Gedeputeerde Jaap Lodders hoopte de overschrijding te kunnen beperken, maar blijkt hier niet in te zijn geslaagd.

De Passage is een nieuwe weg die parallel komt te lopen aan de Dronterringweg. Hij moet het verkeer bij Dronten beter later doorstromen. De provincie trok aanvankelijk bijna 10 miljoen euro voor de nieuwe weg uit. In september vorig jaar kondigde Lodders aan dat er vier miljoen euro extra nodig was doordat er straks niet 80 maar 100 kilometer per uur mag worden gereden. Ook is het ontwerp van de brug van de Lage Vaart aangepast.

De gemeente Dronten moet 150.000 euro extra bijdragen aan de weg. Daarmee moet het team worden betaald dat het project leidt. De aanleg van de weg duurt namelijk langer (een jaar) dan verwacht. Volgens de gemeente wordt de rondweg op 1 januari 2018 opgeleverd.

Dronten betaalde eerder ook al mee, zodat de weg juist sneller aangelegd kon worden. Daarom werken er ook ambtenaren van Dronten mee aan dit project. De gemeente reageerde vorig jaar teleurgesteld op de vertraging, maar zou niet opdraaien voor de extra kosten. Dat gebeurt nu dus toch. Al denkt het college van burgemeester en wethouders het bedrag te kunnen betalen uit het budget dat is gereserveerd voor de aanleg van de rondweg. Met aanleg van de Passage wordt nu snel begonnen. •

Upgrade internet op Noord en Businesszone

De vraag is of er voldoende belangstelling van de ondernemers voor bestaat, maar als dat het geval is dan wordt op korte termijn zorg gedragen voor een stabiel glasvezelnetwerk met hoge bandbreedte op de industrieterreinen Dronten Noord en de Business Zone Delta.

KPN heeft in Nederland een zestal glasvezelnetwerken benoemt als pilot voor betere diensten, tegen een veel betere prijs. Dronten Noord en Business Zone Delta zijn er daar twee van.
Op genoemde terreinen ligt nu een glasvezelnetwerk met diensten die voor veel ondernemers te duur zijn. Zo heb je het over bijvoorbeeld 10/10Mb voor meer dan 200 euro per maand. Ondernemers die naar 100 Mb up en down willen betalen meer dan het dubbele. Toch zouden veel ondernemers wel glasvezel willen, gezien de symmetrische verbinding, enorme bandbreedte en keuzevrijheid die via glasvezel mogelijk is.

KPN wil met de pilot (mits meer dan 30% van de bedrijven deelneemt) een 50/50Mb verbinding realiseren voor 100 euro. Reden voor een deelname van 30% is dat er veel moet worden omgebouwd in de techniek. De termijn voor het behalen van deze 30% loopt tot 9 december 2016.
Als dat niet gehaald wordt, dan zal er niet omgebouwd worden. De ondernemers op genoemde terreinen zijn door KPN en haar partners persoonlijk benaderd voor deelname. •

Aan de Amstel nu in Biddinghuizen

Galerie en kunstuitleen Aan de Amstel is overgenomen door Wim Schoonhoven en Caroline Bik aan de Ellerweg in Biddinghuizen. Ze hebben in hun landbouwschuur een compleet nieuwe expositieruimte gebouwd.

Deze zomer namen Wim en Caroline Aan de Amstel over van Petra Leene uit Dronten, die met hun gezin naar de V.S. emigreerde. Bestaande klanten wisten de nieuwe locatie aan de Ellerweg al snel te vinden. ‘De afgelopen maanden hebben we de tijdelijke locatie flink uitgebreid met een nieuwe expositieruimte. We hebben nu meer dan tweehonderd vierkante meter en de nieuwe muren zijn vier meter hoog. Zo kunnen we bepaalde werken uit onze regelmatig wisselende collectie schilderijen, foto’s en beelden ook de ruimte geven die ze verdienen.’
De galerie werd in oktober officieel geopend. •

TakTyQ Finance opent Credion vestiging

TakTyQ Finance heeft een eigen Credion vestiging geopend in Lelystad bij MTH accountants. Hierdoor krijgen ondernemers in Flevoland snel oplossingen aangedragen voor MKB financieringswensen.

Oud ING-er bankier Harm Wierda en Drontenaar Mark Hetsen zullen zich bezig houden met het arrangeren van MKB financieringsoplossingen. Door de ervaring die MTH accountants heeft, is besloten in samenwerking met TakTyQ Finance de dienstverlening ook uit te breiden naar Flevoland.
De kracht van Credion (een keten van 45 vestigingen door het hele land) ligt vooral in het aantal verschillende financiers, in totaal meer dan 50. Mark Hetsen: ‘Stel je een ondernemer de vraag hoeveel hij er kent, dan houdt het op bij 4 tot 5. Het brengen van financieringsopties is dus een belangrijke toegevoegde waarde die wij bieden. Door ons advies kan een investering wel plaatsvinden, dan wel goedkoper worden gefinancierd.’

In tijden van verandering biedt TakTyQ onafhankelijke, deskundige en slagvaardige ondersteuning voor een snel inzicht in de feitelijke situatie. Het in kaart brengen van mogelijkheden en het aandragen van de beste oplossingen welke vervolgens ook daadwerkelijk worden doorgevoerd incluis. •

Grootste banengroei sinds 2008

Uit de voorlopige resultaten van het werkgelegenheidsonderzoek Flevoland 2016 blijkt dat het aantal banen flink is gegroeid. Met een toename van 3.600 banen (+ 2,1%) is het de grootste groei sinds 2008.

Na drie jaren van afname en vorig jaar een stabiele situatie zit er weer groei in Flevoland. De positieve dynamiek is zichtbaar bij de bestaande bedrijvigheid en bij het saldo van nieuwe en verdwenen vestigingen.
De werkgelegenheid bij bestaande vestigingen (bedrijven, organisaties, instellingen en overheden) is vergeleken met vorig jaar met 3.100 banen toegenomen. Terwijl de nieuwe bedrijven per saldo zorgden voor 500 banen.
In Flevoland doet de grootste toename van banen zich weer

Dronten werkt aan circulaire economie met BioHub

Aeres Hogeschool Dronten wil bijdragen aan een gezonde en duurzame samenleving. Binnen het project ‘BioHub Dronten’ onderzoekt de hogeschool - samen met agrarische ondernemers, overheid en onderwijs- en kennisinstellingen - hoe de regio kan toegroeien naar een regionale circulaire economie.

Om deze transitie te realiseren, zijn er nieuwe vormen van ondernemerschap nodig. Afval is geen afval, maar een reststroom die heel veel kansen biedt. Op initiatief van de kerngroep ‘Dynamiek in de landbouw’ hebben verschillende afgevaardigden uit het bedrijfsleven, onderwijs en de overheid elkaar gevonden om zich in te zetten voor deze transitie: de BioHub van Dronten. Het gezamenlijke doel? De herbruikbaarheid van agrarische reststromen maximaliseren en waardevernietiging minimaliseren. De focus ligt daarbij op de reststromen van pompoenen, aardappelen, penen en uien.

Studenten van Aeres Hogeschool, Cibap en Hogeschool Windesheim voelen de noodzaak. Ze lopen mee bij de deelnemende agrarische bedrijven en onderzoeken hoe de transitie concreet kan worden gemaakt. Geert Sol, docent-onderzoeker bij Aeres Hogeschool Dronten vertelt over de meerwaarde daarvan. ‘Studenten denken out-of-the-box, zijn open-minded en komen met creatieve oplossingen waar ondernemers vaak zelf niet meer op komen. Hun creatieve inslag is heel waardevol, aldus Sol die vervolgt: ‘Bovendien zien zij, en wij als hogeschool, dit project niet zozeer als een onderwijsproject. Het eigenaarschap voelen de studenten zelf namelijk ook. Zo ontstaan er echt mooie cross-overs tussen ondernemers, overheid, onderzoek en onderwijs. En daar zijn we met z’n allen best trots op. Er gebeurt hier écht wat.’

Als Flevoland voorop wil blijven lopen en de agrarische hoofdstad van Europa wil blijven, dan is het tijd voor actie. Daar zijn de initiatiefnemers het over eens. Het onderzoek moet een enorme boost gaan geven aan de positie van de regio. ‘We willen de verwerking en het transport in de eigen regio houden’, vertelt Diane Stap van Ontwikkelmaatschappij Flevoland (OMFL). ‘Als we daar allemaal aan meewerken, dan kunnen we de provincie flink verduurzamen. Want als we met z’n allen minder vervuilen, dan is dat een heel groot pluspunt voor de regio. Bovendien zou er meer werkgelegenheid kunnen ontstaan. Dat stelt ons in staat om als regio voorop te blijven lopen.’

HEDIBOUW
biddinghuizen
tel. 0321 - 33 16 49
www.hedibouw.nl

VOOR EEN OPTIMAAL BEREIK

omroep flevoland
Gerard Hullegie
reclame@omroepflevoland.nl

VSO bedrijfshuisvesting

Voor al uw originele vastgoed-oplossingen

VSO makelaars & taxateurs is met vestigingen in Dronten, Marknesse en Almere al jaren een begrip in de regio. Als eigenaren en gebruikers van commercieel en agrarisch onroerend goed krijgt u van ons originele vastgoedoplossingen aangereikt. VSO is ook specialist voor beleggers in commercieel vastgoed en (agrarische) grond.
Maak vrijblijvend een afspraak voor een goed gesprek!
Bel 0321 – 318 318 of mail naar info@vsomakelaars.nl

De Bolder 2, 8251 KC Dronten, T 0321 - 318 318
Baarloseweg 6-I, 8316 SE Marknesse, T 0527 - 20 33 55
Havenzicht 72, 1357 NR Almere, T 036 - 54 90 628
Kop van Noord-Holland, T 06 - 53 62 82 82
Kop van Overijssel, T 038 - 34 46 404
Zuid West Nederland, T 078 - 303 13 21

Al 25 jaar thuis in vastgoedland **www.vsomakelaars.nl**

voor in de overige zakelijke diensten, zoals het uitzendwezen. Hier is sprake van een groei met 2.150 banen. Die is voor 1.000 banen toe te schrijven aan de toename bij arbeidsbemiddeling en uitzendbureaus. Van de totale banengroei in Flevoland wordt dus ruim een kwart ingevuld door flexibele banen. Verder is er een toename bij handel (+660) en industrie (+605).
De afname in de gezondheidszorg, waar de landelijke bezuinigingen zich laten gelden, zet ook dit jaar door (- 425). Ook is er een opvallende afname in de sector transport (- 260). •

Nieuwe directeur Airport

Hanne Buis wordt per 1 januari de nieuwe algemeen directeur van Lelystad Airport. Zij volgt Erik Lagerweij op, die als projectdirecteur de komende jaren wel betrokken blijft bij de ontwikkeling van het vliegveld.

Hanne Buis is 40 jaar. Zij werkt al sinds 2004 voor de Schiphol Group, de eigenaar van Lelystad Airport. Buis is daar op dit moment directeur Aviation Marketing.
Haar benoeming in Lelystad is volgens de Schiphol-directie gedaan met het oog op de belangrijke rol die Lelystad Airport gaat spelen in de toekomstige groei van de luchtvaart in Nederland.
Lagerweij is sinds 1 februari 2011 algemeen directeur van Lelystad Airport geweest. Onder zijn leiding is de uitbreiding van de luchthaven in 2015 definitief in gang gezet.

Ondertussen is begonnen met de aanleg van de ontsluitingsweg naar Lelystad Airport. Deze loopt vanaf de Larserweg (N302) naar de nieuw te bouwen aankomst- en vertrekhal en de verder gelegen circuits, en bedrijven aan de Talingweg. De toekomst van Lelystad Airport als een luchthaven voor internationale vakantievluchten wordt nu echt zichtbaar. De ontsluitingsweg moet 1 april 2018 klaar zijn. •

BUSINESSBORREL

RESERVEER ALVAST IN UW AGENDA:

- **1** DECEMBER 2016 - BUSINESSBORREL / DE REDE DRONTEN
- **2** FEBRUARI 2017 - BUSINESSBORREL / DE KLINK BIDDINGHUIZEN

BESTUURDERS PROFIEL

Mark Hetsen

Mark Hetsen (46) zit inmiddels in zijn vierde jaar van het bestuurslidmaatschap van de OVDD. Overigens niet voor het eerst, toen hij 26 was, maakte hij ook deel uit van het bestuur, toen nog van de bedrijfskring Biddinghuizen en namens hen afgevaardigde in Handel & Nijverheid.
'Het is een leuke club, dus waarom niet eens op herhaling. Ik was toen verreweg het jongste bestuurslid, wat dat betreft is mijn houdbaarheidsdatum aan het afnemen.'

Wat motivatie en fanatisme betreft is er echter weinig veranderd. 'Als ik iets doe, dan wil ik het goed doen; ook vrijwilligerswerk.' Gelijkertijd is dat ook hetgeen Mark soms stoort: het bestuurswerk voor de OVDD kost ontzettend veel tijd. 'Soms wil ik er graag meer tijd in steken, maar als kleine zelfstandige is dat niet mogelijk. Want, puur persoonlijk bedoeld, er is nog veel meer uit te halen. Meer onderwerpen om aan te pakken, uit te diepen. Maar dan ga je naar een fulltime bezigheid.'

'Hoger opgeleide jonge ondernemers interesseren voor een bestuursfunctie'

Mark maakte zijn rentree in het OVDD bestuur na lang aandringen door voormalig voorzitter Herman Vermeer. 'Hij had me al vaker benaderd, en op een gegeven moment had ik het gevoel dat ik het moest doen. Ik vind het ook goed om iets terug te doen.' Mark is binnen het bestuur vooral bezig met de interessevelden op economisch en beleidsmatig gebied en met de kerngroep bedrijventerreinen in het bijzonder. 'Dat heeft mijn interesse, ik vind het leuk om kaders te stellen om goed de toekomst in te kunnen. Het is ook niet de beroerdste klus, en het is in mijn ogen echt noodzakelijk om hier invloed op uit te oefenen.'

Voorop staat het behartigen van de belangen van de ondernemers. 'Door mijn bestuursfunctie kan ik zelf meesturen in de koers van overheden. Zouden we dat niet doen, dan laat je het stuur over aan mensen die geen verstand van ondernemerschap hebben. Lijkt me niet zo gunstig. Je moet je stem laten gelden.
Daarnaast is kennen en gekend worden een onmiskenbaar gegeven, als OVDD, maar ook als ondernemer. Beter een goede buur, dan een verre vriend zeg ik altijd maar. Wanneer je elkaar kent, kun je elkaar ook handel gunnen.' Mark kijkt vooral naar de toekomst. 'In dat kader moeten we ook jonge high potentials met visie interesseren voor de OVDD en voor het bestuurslidmaatschap.'

Waar grond is, is toekomst!

Gespecialiseerd in:

- Aan- en verkoop landbouwbedrijven en woonerven
- Bedrijfovernames en taxaties
- Verkavelingsprojecten
- Onteigeningszaken

Bel voor een vrijblijvende waardebepaling of afspraak of kijk op onze website **www.leyten-vdlinde.nl**

LEYTEN & VAN DER LINDE
RENTMEESTER EN MAKELAARDIJ

Kantoor	**: 0321 - 388790**	J. Bentum	: 06 - 23254886
M. van Arendonk	: 06 - 51296305	W. de Bekker	: 06 - 30314739
D. van der Linde	: 06 - 53544311	A. Prins	: 06 - 22696244

De Oude IJssel 11A 8253 PV Dronten
E-mail: info@leyten-vdlinde.nl

Kom maar op met dat plan.
Ondernemers zitten vol met energie, ambities en ideeën. Ze willen vooruit, hun plan uitvoeren. De Rabobank helpt ondernemers verder met tips en adviezen en voor klanten met een goed plan: financiering binnen één dag.
Ontdek hoe het werkt op rabobank.nl/kommaarop

Een aandeel in elkaar

Rabobank

DOUWE DE BEER
AUTOCENTRUM

Als u voor kwaliteit gaat!
De Giessen 1, 8253 PR Dronten
douwedebeer.nl

10 JAAR

Wij zijn gespecialiseerd in:
- jong gebruikte topmerken
- zakelijk en particulier
- aan- en verkoop
- autotaxatie
- autoimport
- onderhoud
- auto lease

BMW · Audi · MINI

‘Ik geniet van genietende mensen’

Oprechte interesse in mensen. Dat is volgens Tineke Stuifzand ‘het geheim’ van een goede dagvoorzitter en presentator. Het bedrijf ‘10 voor je dag’ bestaat ruim een jaar en Tineke geniet.
De presentatie van de Nieuwjaarsbijeenkomst van de gemeente Dronten was een droomstart. ‘Super dat ik bij de evaluatie hoorde dat ik het in januari weer mag doen.’

Haar overstap van de jeugdhulpverlening naar dit werk lijkt een grote. Een misverstand volgens Tineke. ‘Het geven van workshops, het leiden van groepsgesprekken, het presenteren van evenementen, het draait om scherp zijn op hoe mensen reageren.’
In de jeugdhulpverlening leerde zij om te zien of mensen het naar hun zin hebben en op hun gemak voelen. Het draait vooral om inhaken op non verbale communicatie.

Op de voorgrond

Een uitstekende dagvoorzitter bij een symposium van de kerk deed Tineke beseffen dat dat haar nieuwe carrière moest worden. ‘Ik werd enthousiast toen ik die vrouw aan het werk zag. In de kerk deed ik de startzondag al en bij voetbalvereniging BAS in Biddinghuizen treed ik ook regelmatig op de voorgrond.’
Na ruim twintig jaar in de jeugdzorg kwam er vervolgens een einde aan die loopbaan en volgde Tineke de training Leren Modereren.

Goede voorbereiding

Naast het kijken naar emoties, draait het werk van ‘10 voor je dag’ vooral om een goede voorbereiding. ‘Ik sta alleen zelfverzekerd op het podium als ik alle details weet van het project of van de mensen die ik moet interviewen. Mensen realiseren zich niet dat er voor een half uur op het podium minimaal een halve dag aan voorbereiding vooraf gaat. Met wie praat ik, wat hebben ze gedaan. Als ik dat niet doe, is mijn werk niet af.’

Tot in detail geregeld

Hoe bewaak je de tijd? Dat kan op een diverse manieren volgens Tineke. ‘Een programma heeft een planning, de andere kant is dat iedereen zich prettig moet blijven voelen. Van tevoren wordt met de opdrachtgever goed afgestemd wat de wensen zijn. Ook is er overleg over de zaalopstelling. Mijn ervaring draag ik graag over. Samen met de klant zorg ik voor een succesvol evenement. Over ieder detail van de bijeenkomst hebben wij van tevoren gesproken. Alleen dan komt niemand voor verrassingen te staan.’

Sfeerbepalend

Een dagvoorzitter of presentator is een sfeerbepalende factor. Toch opereert Tineke het liefste in de schaduw. ‘Ik geniet van het genieten van de mensen. Het gaat niet om mij. Ik sta op de voorgrond, maar ik beheers de techniek om het niet om mij te laten gaan.’ •

BEDRIJF &handel

Feedback

Een 10 voor je dag kan volgens Tineke Stuifzand alleen als je evenement tot in de puntjes is voorbereid.

Om zelf te blijven leren, vraagt Tineke altijd om feedback als de opdracht is voltooid. ‘Ik ben een learning professional en volg zelf ook regelmatig nascholing.’ Tineke komt bij de bedrijven veelal op leuke momenten.

Dat en de interactie met mensen is waardoor zij zeker weet dat ze de goede keuze heeft gemaakt in haar carrière switch. ‘Ik ontmoet alleen maar leuke en gemotiveerde mensen. Na een opdracht ga ik altijd vol energie naar huis.’

‘POOK overleeft door enthousiasme en binding’

Zeg POOK en iedereen weet waar het over gaat: de kringloopwinkel in Swifterbant. Een winkel die ondanks (of misschien wel juist dankzij) de crisis overeind wist te blijven, die ondanks recente concurrenten en nieuwe wetgeving het hoofd boven water weet te houden. Waar medewerkers vooral last hebben van één ding: het POOK-virus.

Een bijzonder bedrijf, en dat is het: POOK in Swifterbant. Opgericht in 1984 als Promotie Swifterbant, Ondernemen, Omgeving en Kringloopwinkel. Anno 2016: Kringloopwinkel (en meer). Saillant detail: juist het onderdeel waar men het minste geloof in had bij de oprichting, heeft de tijden doorstaan en bloeit als nooit tevoren.

Diep geworteld

Swifterbanters weten het: de panden achter het winkelcentrum vormen het hart van POOK. Verscholen achter muren en garagedeuren gaat een diep in de samenleving gewortelde wereld van emotie, maatschappelijke betrokkenheid, sociale omgang, vrijwilligers (ook mogelijk met behoud van uitkering) en vooral heel veel gebruikte goederen schuil. Dat alles uit zich in een uitgekiende winkel met een breed assortiment huishoudelijke apparaten, meubilair, kleding, boeken en kleingoed als borden, kopjes, pannen, etc.

Het virus

Willie de Klerk is inmiddels 21 jaar betrokken bij POOK als penningmeester, de laatste 8 jaar is ze ook regelmatig te vinden ‘op de vloer’. Om haar mentrix te noemen gaat te ver (stelt zij zelf), maar gezien haar kennis en ervaring doet die titel haar eigenlijk tekort.
Ze heeft haar evenknie gevonden in Bianca Vriezekolk, sinds 2015 voorzitter. Bianca is (nog maar) drie jaar als bestuurslid bij POOK betrokken. Willie: ‘Maar begiftigd, ze is er inmiddels regelmatig ook op de vloer; heel betrokken.’
Begiftigd? ’Ja, of vergiftigd, of last van een virus, geef het een naam, ze is er mee besmet. Ik ook, en alle vrijwilligers en zelfs sommige klanten. POOK is een deel van ons leven.’

50 Vrijwilligers

Willie: ‘Het is van begin af aan gezegd: geen afhankelijkheid; zo snel mogelijk eigen broek ophouden.
De kern is gigantisch sterk, er zijn meerdere vrijwilligers die hier al ruim 30 jaar bij betrokken zijn. Inderdaad, die zijn inmiddels in de 80. Maar dat kan met POOK en het is echt leuk, goed om te zien. En alle dure moeilijke projecten ten spijt, wij hebben ze. Ze zitten bij ons niet achter de geraniums, zij zijn bij POOK, beperking of niet.’

Een aantal vrijwilligers schuift aan: ze ruiken de koffie. Er heerst alom tevredenheid.
‘Natuurlijk, wat moet je dan? Lekker de hele dag voor je uit zitten kijken, dat is wat … En je kunt niet altijd vissen. POOK is voor ons bezigheid, gezelligheid, sociaal leven. Het is toch prachtig om te zien dat iets wat wij gerepareerd hebben, of hebben opgeknapt, amper tijd krijgt om in de winkel staan?’

Vooral trots

Bianca: ‘We zijn heel trots op onze zaak. Trots op het werk dat de vrijwilligers verrichten, en vooral om te zien dat het nog verkocht wordt ook.’ En ondanks de goed lopende verkoop (‘We hebben eigenlijk alles in huis, we weten alleen niet wanneer’) staat de winkel letterlijk tot de nok toe vol. Willie: ‘We hebben constant ruimte tekort. Dat komt vooral omdat we het goed willen doen. En de laatste jaren is er ook veel recycling bij komen kijken en dat kost ruimte. Eigenlijk is ‘milieu’ een doel op zich geworden; zo weinig mogelijk afval, zo veel mogelijk verkopen.’ •

BEDRIJF &handel

Zinvolle tijdbesteding

De oorspronkelijke doelstelling zit helemaal in Kringloopwinkel POOK. Ze creëren en bevorderen zinvolle tijdsbesteding voor haar leden, ondersteunen sociale contacten, promoten het dorp, bevorderen het welzijn en maken de bevolking milieubewust.
De omzet is door de jaren heen redelijk stabiel, ook de komst van concurrenten als It’s en Goody’s heeft daar geen verandering in gebracht.
Dat ligt anders met de nieuwe recyclewet (Weebalex); die betekent voor Pook een verlies van inkomsten. Je moet gecertificeerd zijn om te mogen slopen. Daarnaast zijn de eisen aan de ruimte, waaronder een vloeistofdichte vloer en luchtafzuiging niet haalbaar.

ONDERNEMERS AAN HET WOORD

AUTO PALACE DRONTEN

Albert Brouwer

Na onder andere over co2 en bijtelling te hebben geschreven kon het natuurlijk niet uitblijven om dat andere onderwerp aan te halen dat veel gesprekstof oplevert in de showroom: elektrisch rijden.

Tot nu toe hebben we grotendeels "elektrisch" gereden met hybridevoertuigen. De elektromotor hielp hierbij de co2 op de standaard meetcyclus significant te verlagen wat vooral erg gunstig was voor de bijtelling en verschillende vormen van investeringsaftrek. Vanaf 2017 zijn die bijtellingsvoordelen van de baan, kort door de bocht gelden er nog 2 tarieven te weten 22% voor alle niet volledig elektrisch aangedreven voertuigen en 4% voor volledig elektrisch aangedreven voertuigen. Een grote groep automobilisten heeft jaren genoten van een lage bijtelling van 15, 14, 7 of zelfs 0 procent, wat zal hun toekomstige keuze worden? Berusten ze in het feit en betalen weer 22% bijtelling of opteren ze voor 4% oftewel wie zet de stap daadwerkelijk en stapt over op een volledig elektrisch aangedreven auto?
Natuurlijk hebben we bezwaren, zo is de actieradius beperkt, duurt laden lang en zijn er lang niet overal laadstations in de buurt. Maar de ontwikkelingen gaan razendsnel en zijn positief te noemen. Het aantal snellaadstations neemt toe en er wordt hard gewerkt om de laadtijd omlaag te brengen. Batterijcapaciteiten groeien jaarlijks sterk en de prijs per KWh batterijcapaciteit daalt omgekeerd evenredig wat simpelweg betekent dat we steeds verder kunnen rijden op een volle accu.

Waar je een paar jaar geleden voor een auto met een enigszins bruikbare actieradius alleen bij Tesla terecht kon na afscheid genomen te hebben van een forse hoeveelheid euro's, zijn er inmiddels meer aanbieders die een betaalbaar alternatief hebben waarmee je ruim 200 kilometer kunt rijden zonder bij te laden. U en ik weten dat de meeste automobilisten ook voor woon-werkverkeer geen 200 kilometer per dag rijden. Nu nog een transparant en acceptabel tarief om onze KWh te tanken. Dat is nog wel een belangrijke horde die genomen moet worden want de tarieven kunnen exorbitant verschillen per locatie! Durft u het al aan?

COUNTUS ACCOUNTANTS & ADVISEURS

Roelof Tuin

Eindejaars perikelen.

Het eind van het jaar 2016 is al weer in zicht. Een tijd van bezinning maar ook een periode van plannen maken voor het nieuwe jaar. Maar voordat het zover is, is het voor veel ondernemers zinvol om te bezien hoe het afgelopen jaar financieel is gegaan en of er nog wat gedaan moet worden om de zuur verdiende centen in de portemonnee te houden. Na het 3e kwartaal heeft men vaak al een indicatie hoe het resultaat eruit komt te zien. Wat kunnen we nog doen om het resultaat te drukken zodat we in ieder geval minder belasting hoeven te betalen.

Innoverende ondernemers dienen dit jaar nog na te gaan of ze voldoen aan de nu nog soepele regels voor de innovatiebox. Alle winsten die namelijk voortkomen vanuit die innovatie worden belast tegen een verlaagd vennootschapsbelastingtarief van 5%. De regels voor de innovatiebox worden in 2017 strenger (zie: www.rvo.nl/onderwerpen/innovatief-ondernemen).

Tevens dienen we te bekijken of er nog gebruik gemaakt kan worden van de verruimde fiscale eenheid; of het nog vormen van een voorziening; of het optimaliseren van de investeringsaftrek: moeten we al/niet nog in 2016 investeren, zijn alle fiscale ondernemersfaciliteiten van toepassing?

Vanaf 2017 is het niet meer mogelijk om nieuw pensioen in eigen beheer op te bouwen. Voor het bestaande pensioen in eigen beheer worden drie oplossingen geboden; premievrij laten doorlopen, afkopen met belastingkorting of omzetten naar een spaarvariant, zonder verdere opbouw.

U ziet het al, aandachtspunten genoeg om van gedachten te wisselen. Wens u goede en interessante tijden toe!

www.countus.nl

NOTARISKANTOOR MR. M.M. DE WILDE DE LIGNY

Marja de Wilde de Ligny

Belastingvrij vermogen overhevelen middels schenkingen.

Ook dit jaar zullen weer vele cliënten in december langskomen om gebruik te maken van de vrijstellingen van 2016.
Ouders kunnen per kind maximaal € 5.304,00 belastingvrij schenken. Met 4 kinderen is daarmee in één jaar € 21.216,00 belastingvrij overgeheveld. Hiermee kan 10-20% aan erfbelasting worden bespaard.
Kinderen in de leeftijd van 18-40 jaar: eenmalig € 25.449,00 belastingvrij te schenken. Zit uw vermogen in een woning en beleggingen dan kan het problematisch worden: met 4 kinderen bent u in totaal 4 x € 25.449,00 = € 101.795,00 kwijt. Oplossing: de schenking op papier. U bent zodoende het geld niet daadwerkelijk kwijt, maar wel fiscaal. Bij de aangifte IB mag u € 101.795,00 in box 3 in aftrek brengen. Wel dient u elk jaar 6% rente over de op papier geschonken bedragen te betalen aan uw kinderen, oftewel € 1.526,94 per kind per jaar.
Bij opname in een zorginstelling, hoeft u de op papier geschonken bedragen niet op te eten maar mogen ze worden uitbetaald aan de kinderen, mits de schenkingen tijdig zijn gedaan.
Bij uw overlijden krijgen de kinderen de op papier geschonken bedragen vrij van erfbelasting, wat een besparing kan opleveren tot 20%.
De eenmalige schenking van € 25.449,00 mag worden verhoogd tot € 53.016,00 wanneer het wordt gebruikt voor studie of voor de eigen woning en kan daarom niet op papier.
Vanaf 1 januari 2017 is de eenmalige belastingvrije schenking van maximaal € 100.000,00 voor de eigen woning weer terug van weggeweest. De verkrijger moet in de leeftijd van 18-40 jaar zijn, maar een familierelatie is niet vereist. Let op: is in een eerder jaar reeds geheel of gedeeltelijk gebruik gemaakt van een verhoogde vrijstelling, dan hangt het van vele factoren af, of er vanaf 2017 nog wel tot € 100.000,00 belastingvrij kan worden geschonken. Laat u zich in dat geval nog in 2016 informeren!

Notaris Marja de Wilde de Ligny
De Helling 126 Dronten | 0321 - 385 370
info@notarisdewilde.nl | www.notarisdewilde.nl

JAGER UITVAARTZORG

Els Jager

'Klaar voor de toekomst'

Zoals u misschien gelezen heeft of gezien, hebben we 1 november ons nieuwe pand aan de Morinel 65 in Dronten mogen openen. Na 2 maanden van hard werken, vooral door de aannemer, is het gebouw in gebruik genomen. Mijn moeder Marina Jager – Muusse heeft het lintje doorgeknipt, als oprichter van het bedrijf een meer dan symbolische handeling. We kunnen op deze plek verder de toekomst in, er is meer ruimte, veel groen, en nabijheid tot de begraafplaats De Wissel, kortom allemaal dingen die er toe doen voor ons.
Het is soms moeilijk om die beslissingen te nemen als je nog niet helemaal zeker weet wat de toekomst zal brengen. Daarin is dus weer een rol voor raadgevers en adviseurs weggelegd.
Mensen met visie, ben ik op dit traject tegen gekomen, visie voor de toekomst, voor de inrichting, en dat heeft weer met durf en lef te maken. Durf en lef zijn kwaliteiten die alle ondernemers wel bezitten want anders waren we nooit begonnen als ondernemers. En al heb je tientallen mensen die zeggen doe iets wel/niet, als je eigen gevoel er niet voor 100% achterstaat, dan gebeurt het niet, toch? Als ondernemers weten u en ik dat je de sprong soms gewoon moet wagen, dus de eerste stap van durf en lef ligt bij jezelf, welke richting je ook kiest.
Als ondernemer wil ik u dus graag meegeven, wees niet bang om de tot dus ver onbewandelde paden te kiezen, als het goed voelt; gewoon doen!
Persoonlijk ben ik nog steeds dankbaar dat ik die eerste stap met lef heb durven nemen waardoor mijn bedrijf nu klaar is voor de toekomst. Stilstand is achteruitgang, ook in deze branche, waar niet veel ruimte is voor innovatie. Ik hoop dat we de mensen van Flevoland nog lang mogen helpen in de moeilijke tijd rondom een overlijden.

Dag en nacht staan mijn team én ik voor u klaar.

Els Jager
0321-316174
www.jager-uitvaartbegeleiding.nl
www.balsemen.com

WILKENS & PARTNERS | DENNIS WILKENS

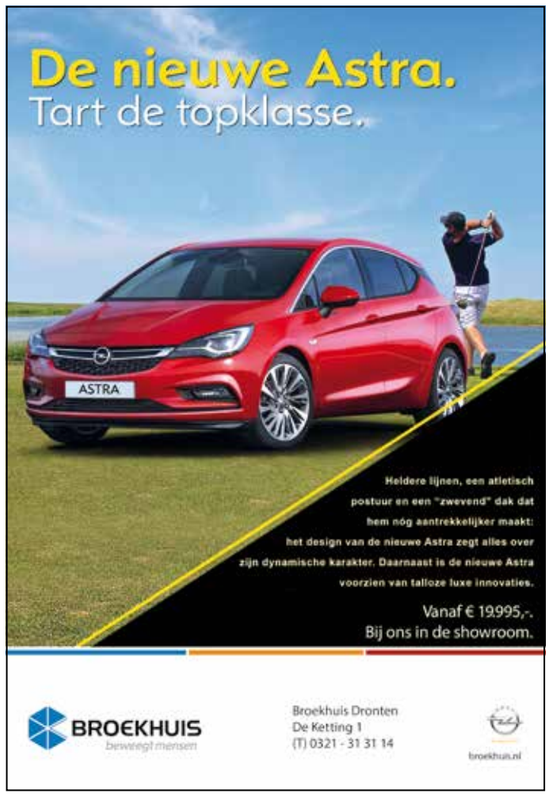

Er was een tijd dat ondernemers en banken echt goed samenwerkten. Als ondernemer had je écht iets aan jouw bank. Je kende elkaar en de bank dacht met je mee. Samen ging je voor het succes en de bank nam zelf ook wat risico. Helaas lijkt dat verleden tijd.

Banken zijn gaan reorganiseren, standaardiseren en namen afstand omdat ze onder curatele kwamen te staan van overheden. Procedures zijn nu belangrijker dan klanten. Als ondernemer klop je er alleen nog aan als je een standaardproduct nodig hebt. Het 'systeem' zegt dan ja of nee. En heel vaak onterecht nee. Want als een bank iets verder kijkt, zou heel veel wel kunnen. Gelukkig kan het ook anders.

De laatste jaren lopen ook veel zzp'ers massaal tegen de ivoren torens van banken aan. Want ja, iedere zzp'er is een beetje anders. 'Het zijn net mensen.' In een systeem waarin procedures en angst regeren, is er geen ruimte voor creativiteit, inschattingsvermogen en meedenken. Na alle reorganisaties nemen fiatteurs van banken geen risico's meer. Dan kun je moeilijk omgaan met de kleurrijke diversiteit van ondernemers. Banken en verzekeraars vinden zzp'ers wel degelijk interessant, maar vooral om bankrekeningen en verzekeringspakketten te adviseren. En als het goed gaat heel misschien een krediet. Het is vooral cherry picking. Maar wil je een huis kopen of echt investeren om door te groeien, dan wordt het al snel een stuk lastiger. Daarom wordt er steeds meer aan crowdfunding gedaan.

Een groot probleem is dat banken zzp'ers en andere ondernemers niet als geheel bekijken. Ze bekijken u zakelijk OF privé. Intern zijn hun zakelijke adviseurs dominant ten opzichte van de particuliere adviseurs. Weinig banken kunnen u daardoor zakelijk net zo goed helpen als privé. Wie een woning wil kopen met bedrijfsruimte – best handig voor een ondernemer – moet dat voor de bank al snel kadastraal splitsen in een zakelijk en een privé deel. Daar sneuvelen onnodig veel mooie plannen op. Kan dat niet anders? Jawel, maar de banken vertellen het u niet. Dat komt mede door hun zorgplicht bij het verstrekken van een hypotheek. Daaraan kleven verplichtingen, waardoor banken uiterst voorzichtig zijn. Te voorzichtig, volgens mij. Want een goede onderbouwing kan juist helpen aan een stuk bewustwording van de risico's

Maar gelukkig zijn er banken en intermediairs die meedenken en adviseren in de totale breedte. Doordat op voorhand is voldaan aan de zorgplicht, is de oplossing gegeven al voor die bij de fiatteur ligt. De geldverstrekker hoeft dan niet zelf een oplossing te verzinnen, maar alleen de financieringsaanvraag te beoordelen en te onderzoeken of aan de zorgplicht is voldaan en de onderliggende stukken te beoordelen. Vaak kan op verantwoorde wijze zo toch gerealiseerd worden, wat een ondernemer beoogt. Vooral door verder te kijken en creatiever te zijn dan banken mogen en door ondernemers integraal te adviseren door zowel rekening te houden met de onderneming en de wensen en uitgangspunten van de ondernemer in privé.

(Kleine-)Zelfstandigen verdienen meer aandacht en een bredere visie, zakelijk én privé.

Wilkens & Partners financiële dienstverleners
waaronder Regiobank en ZoSlim Hypotheken

De Meerpaal

Uw event in de spotlights

Van sfeervol zakendiner tot bedrijfsfeest: het kan bij De Meerpaal! Met een capaciteit van 2 tot 2000 personen werken we graag samen met u aan een succesvol evenement.

Neem voor meer info contact op met Emile de Vries, 0321 388 768

de meerpaal

www.meerpaal.nl

Theaterinspiratie voor ondernemers

Ruilen: van konijn naar fortuin

Donderdag 23 februari 2017

Kun je van niets een fortuin maken door steeds maar weer te ruilen? Ja! Ontrafel het geheim van dit succes en neem zelf iets te ruilen mee.

Marc de Hond

Donderdag 9 maart 2017

Een inspirerend en optimistisch verhaal voor iedereen die wel eens bang is. Marc de Hond legt uit waar angst vandaan komt en wat je eraan kunt doen.

Ook te combineren met een driegangendiner!
Reserveren via horeca@meerpaal.nl

De professionele studio voor:

- Reclamefotografie
- Bedrijfsreportages
- Persfotografie
- Videoproducties

Fotostudio WIERD

www.fotostudiowierd.nl

SHORT GOLF Swifterbant

Hoe sterk is uw pitch?

Combineer zakendoen en netwerken met een ontspannen rondje golf bij Shortgolf Swifterbant.

Dronterland

SOCIAAL ECONOMISCHE Agenda

De Senior Ondernemers van het Ondernemerspunt Dronten bestaande uit (oud) ondernemers en specialisten.

NR. 9 / NAJAAR 2016 www.dronterland.nl

Via de nieuwsbrief van de Sociaal Economische Agenda worden activiteiten op de agenda gezet van de partners uit de SEA groepen en worden de resultaten gepubliceerd van eerdere activiteiten. Met de uitvoering van de economische visie 'Koersen op Karakter' zijn vijf SEA groepen actief om de relevante thema's te borgen en de initiatieven uit de samenleving ruimte te geven.

De thema's van deze SEA groepen zijn:

- Aansluiting Onderwijs Arbeidsmarkt
- Dynamiek in de Landbouw
- Ondernemersacademie
- Bedrijventerreinen
- Wervingskracht

Sociaal Economische Agenda SEA Dronten

SENIOR ONDERNEMERS MAKEN ZICH STERK VOOR ONDERNEMERSPUNT DRONTEN

Sinds mei dit jaar is Dronten met het Ondernemerspunt een initiatief rijker met als doel ondernemers, onderwijs en overheid samen te brengen ten gunste van ondernemend Dronten.

Ondernemerspunt Dronten

Met een compleet aanbod aan kennis van (oud) ondernemers en specialisten, een ontmoetingsplek voor ondernemers en een onderzoeks- en stagebureau ondersteunt het Ondernemerspunt Dronten de ondernemer bij het vergroten van het zakelijke succes.

"Iedere ondernemer wil van zijn bedrijf een succes maken, maar je loopt allemaal wel eens tegen dingen aan waar je niet zo goed raad mee weet. Het is dan goed om met elkaar van gedachten te wisselen of met de juiste instanties in contact te worden gebracht."

Heeft u als ondernemer een vraag op het gebied van personeel, huisvesting, vergunningen, financiering, subsidies, onderzoek, juridische zaken of belastingtechnische zaken dan staat het team 'Senior Ondernemers' voor u klaar. Zowel voor startende ondernemers als voor gevestigde ondernemers. Zij kunnen u informeren, adviseren en/of in contact brengen met de juiste instanties.
Daarnaast worden er verschillende evenementen in het Ondernemerspunt georganiseerd, kan er op verschillende plekken gewerkt worden en is het mogelijk om tegen een betaalbare prijs een eigen werkruimte huren.

Het Ondernemerspunt Dronten is gevestigd op het Serviceplein van de Flevomeer bibliotheek Dronten en De Meerpaal (de Rede 80) en is op de woensdagavond van 19.00 tot 20.30 uur en eenmaal per maand op vrijdagochtend van 10.30 tot 12.00 uur na afloop van Open Coffee Dronten geopend.

Meer informatie over het Ondernemerspunt is te vinden op www.dronterland.nl/ondernemen.

EFFECTIEF LEREN NETWERKEN MET JOCHEM KLIJN

Dit najaar vond de cursus 'Effectief Zakelijk Netwerken' onder leiding van netwerkcoach Jochem Klijn plaats. Veertien ondernemers maakten hiervan gebruik.

Netwerken is tegenwoordig onmisbaar. Alles draait om het bouwen van relaties. Toch hebben veel ondernemers daar nog steeds moeite mee en helemaal om er rendement uit te halen. Tijdens de twee cursusavonden werden de essentiële aspecten van netwerken besproken. Er werd onder andere ingegaan op het fundament dat moet worden gelegd bij succesvol netwerken. Daarnaast werden er nuttige tips gegeven en handvatten aangereikt om netwerken je meer eigen te maken.

Veertien ondernemers volgden de cursus effectief netwerken.

VEEL STARTERS OP 2E EDITIE ONDERNEMERSMARKT

In juni van dit jaar vond tweede editie van de Ondernemersmarkt plaats in De Meerpaal. Met ruim 80 aanmeldingen, van startende en groeiende ondernemers in de gemeente Dronten, kan de organiserende SEA groep Ondernemersacademie terugkijken op een geslaagd evenement. Op de Ondernemersmarkt presenteerden zich zo'n 20 bedrijven, met name gericht op zakelijke dienstverlening aan starters. De avond werd geopend door voorzitter Liane Wolfert en Dirk Minne Vis, wethouder van economische zaken in Dronten.

Economische groei

De wethouder maakte van deze gelegenheid gebruik om de gunstige economische ontwikkelingen binnen de gemeente aan te tippen. Met name de komst van Fresh-Care naar de Poort van Dronten blijkt een aanjager te zijn. Zowel voor toeleveringsbedrijven als ook voor de arbeidsmarkt. 'En dat is goede zaak', sprak de wethouder, 'want er is niks beter voor werkgelegenheid en een goed sociaal plan dan economische groei'.

Clinics

Boeiende clinics werden gegeven door auteur Oscar Buitenhuis en gelukscoach Asha Lalai. Zij maakten de aanwezigen bewust van een goede ondernemers mindset en het belang van een gelukkige klant.

2e Editie van de Ondernemersmarkt op het podium van de grote theaterzaal in De Meerpaal.

Ondernemersmarkt

Buren Ontmoeten Buren

GROTE OPKOMST BUREN ONTMOETEN BUREN BIJ RAVEN HENGELSPORT

Zo'n 80 ondernemers en vertegenwoordigers van de gemeente, politie en brandweer ontmoetten elkaar tijdens 'Buren Ontmoeten Buren'. Deze bijeenkomst vond plaats bij Raven Hengelsport op industrieterrein Houtwijk in Dronten.

Wethouder Dirk Minne Vis benadrukte in zijn welkomstwoord het belang en nut van dit soort bijeenkomsten, want met elkaar ben je verantwoordelijk voor de omgeving van je bedrijf. Tevens informeerde de wethouder de aanwezigen over de laatste ontwikkelingen rond De Poort/Passage en de Roggebot.

De ondernemers kregen vervolgens volop de ruimte om zich voor te stellen en onderling kennis te maken. Harry de Jong van SBBF gaf een inspirerende presentatie over de gezamenlijke verantwoordelijkheid met betrekking tot veiligheid op bedrijventerreinen. Dion Raven verzorgde een presentatie over de geschiedenis en de opbouw van Raven Hengelsport gevolgd door een rondleiding door zijn bedrijf. De avond werd afgesloten met een gezellige netwerkborrel. Interactie tussen ondernemers, politie, brandweer en medewerkers van de gemeente zorgden voor een prima voedingsbodem om verder op te ondernemen.

Beter een goede buur dan een verre vriend

Sinds 2008 organiseert de gemeente in samenwerking met de SEA groep Bedrijventerreinen twee keer per jaar een interactieve bijeenkomst op telkens een ander bedrijventerrein in de gemeente. Doel is zowel het onderlinge ondernemerscontact als de band met de gemeentelijke (semi) overheid te versterken. Thema is 'Beter een goede buur dan een verre vriend!' Want misschien is het wel juist op zakelijk gebied dat ondernemers wederzijds profijt van elkaars naburigheid kunnen hebben.

BOUWLOKET GEOPEND

Onder toezicht van vertegenwoordigers van bouwend Dronten werd op vrijdag 8 juli het 'Bouwloket' geopend. Plaats van handeling was het Ondernemerspunt Dronten op het Serviceplein in De Meerpaal.

Het Ondernemerspunt merkt dat er behoefte is aan een loket waar bouwgerelateerde bedrijven hun ideeën en die van hun klanten kunnen laten toetsen alvorens het officiële vergunningentraject in te gaan. Dit, vaak langdurige, traject moet sowieso worden bewandeld. Ongeacht of de plannen realistisch zijn of niet. Door de haalbaarheid vooraf te onderzoeken wordt door de aanvrager, meestal bouwbedrijven en architecten, veel tijd en geld bespaard en weten hun klanten veel eerder of hun bouwplannen realiseerbaar zijn.

Meer informatie is te vinden op

www.dronterland.nl/ondernemen/nieuws/opening-bouwloket

Spelwijk gerevitaliseerd

Onder toeziend oog van de uitvoerders wordt het eerste gras gemaaid door wethouder Vis.

INDUSTRIETERREIN SPELWIJK NA OPKNAPBEURT WEER EEN 'VISITEKAARTJE'

Met de eerste grasmaaiactie is de revitalisatie van industrieterrein Spelwijk in Swifterbant afgerond. Onder toeziend oog van de uitvoerders Knipscheer en Sight Landscaping en de op Spelwijk gevestigde ondernemers werd woensdag 6 juli het eerste nog prille gras gemaaid door wethouder Dirk Minne Vis.

De opknapwerkzaamheden zijn eind vorig jaar gestart en heeft geresulteerd in een sterk verbeterd aanzien van het bedrijventerrein. Ondernemers Yvonne Slob van FlevoTech en de heer Van Engelen van Van Engelen B.V. spraken hun waardering uit over de voortvarende aanpak en het uiteindelijke resultaat. Het industrieterrein is volgens hun weer representatief en een visitekaartje voor Swifterbant en de daarop gevestigde bedrijven. Wethouder Vis sprak lovende woorden over alle betrokken partijen en de precendente wijze waarop de revitalisatie tot stand is gekomen.

De unieke samenwerking tussen de gemeente Dronten en ondernemers, die een aantal jaar geleden is ingezet, werpt steeds meer zijn vruchten af. Ite Meints van de gemeente Dronten wist te vertellen dat nu soortgelijke projecten op stapel staan in Biddinghuizen (Noorderbaan) en Dronten (Staalwijk). De revitalisatie was een gezamenlijk project van provincie Flevoland, gemeente Dronten en SEA groep Bedrijventerreinen.

Agenda

ONDERNEMERSACADEMIE

WE LOSSEN HET ZELF WEL OP!

M.M.V. BEN KUIKEN EN AAT DE JONGE

7 DECEMBER 2016
DE MEERPAAL

Deze nieuwsbrief is een uitgave van de SEA groepen.

Redactie: Harry Dubelaar, Janetta de Graaf, Ite Meints en Gerrit Schreuder

Foto's: Hennie Joesten

Vormgeving: Protief Business Reclame & Marketingcommunicatie, Dronten

Programmaleider SEA: Han Tissingh, gemeente Dronten
De Rede 1, 8251 ER Dronten
(0321) 388 367

Dronterland.nl

DE COLUMNIST

Wanneer u dit leest, zijn de verkiezingen van de Verenigde Staten van Amerika achter de rug en zal bekend zijn geworden dat in januari de inauguratie van de eerste vrouwelijke president van Amerika plaatsvindt. Niet uniek in de wereld, of, dichter bij huis, ook niet uniek in Europa. Momenteel hebben we immers een vrouw op de hoogste positie in buurlanden Duitsland en Groot-Brittannië. Voor wat de afgelopen, pak 'm beet, halve eeuw het machtigste land ter wereld is, is het wel uniek. Hillary Clinton - en niet de vrouwen die nog na haar zullen komen - zal tegen de tijd dat onze kleinkinderen op school zitten, in de geschiedenisboeken staan. Er kan er immers maar één de eerste zijn.

Een intro zoals deze hierboven was wat ongeveer door mijn hoofd ging toen ik laatst vanaf een klant terugreed over de A27 en de Gooiseweg en via NPO Radio 1 de achtergronden bij het nieuws tot me liet komen.
Wat dat betreft heb ik dan ook helemaal geen hekel aan autorijden. Het is een mooi moment om op het gemak bijgepraat te worden of, als gesproken radio me even teveel is, nieuwe muziek te luisteren.
Het mooie is vooral dat het geen extra moeite kost, omdat je al rijdend wordt gevoed. Iets dat thuis wel anders zou zijn, want dan zou je er echt voor moeten gaan zitten om nieuwe dingen tot je te nemen. Voor mij geen telefoontjes dus achter het stuur, laat staan social media. Beide laat ik uit.

De Gooiseweg rijdt trouwens een stuk vlotter sinds de baanverbredingen grotendeels voltooid zijn. We weten dan nu wel nog niet of Lelystad Airport de beloofde werkgelegenheid gaat brengen of louter overlast; goed voor de infrastructuur is het in ieder geval geweest.
Het knelpunt bij Harderwijk is aangepakt, waardoor de A28 beter bereikbaar is en nu is ook de aansluiting naar de A27 sterk verbeterd. Ach, we mopperen dan wel eens op onze wegen en infrastructuur, maar als je het vergelijkt met de staat hiervan in Amerika, kun je gerust zeggen dat we het in Nederland maar goed voor elkaar hebben. Wie daar wel eens geweest is, begrijpt wel wat ik bedoel. Je kunt in Amerika een willekeurige straat volgen en dan zien dat een brugleuning door gebrek aan onderhoud half weggeroest is. Hier en daar vallen de gaten in de weg. Om nog maar niet te spreken over het openbaar vervoer, dat soms vergelijkbaar is met het onze uit de jaren '80.

Op de radio hoor ik één van de analisten zeggen dat Donald Trump de infrastructuur in zijn land wil verbeteren. Om banen te creëren (en ongetwijfeld om ruimte te maken voor de grote voertuigen die er over de weg razen, vul ik in gedachten aan), maar dan wel weer zonder de belastingen te verhogen.
Ach, eigenlijk begrijp ik maar weinig van het land en dat kan ook niet na een paar korte bezoeken en informatie die via de TV, krant en internet tot je komt. Daarvoor is verdieping en analyse nodig en daarvoor moet je alle factoren zien en begrijpen. Dat blijkt eens temeer als de verkiezing daadwerkelijk gehouden wordt. Ondertussen weten we hiervan de uitslag. Er kan er immers maar één de eerste zijn.

De Columnist

Reageren?
decolumnist@handelenwandel.info

Nieuwe kleuren huisstijl BOL bedrijven

De firma BOL in Dronten, inmiddels al jaren bekend met haar merken SuperTank, SuperOil en SuperGaz heeft een nieuwe huisstijl gekregen. Alle rode elementen zijn blauw geworden en alle blauwe elementen hebben de kleur rood gekregen. Het resultaat is een fris en krachtig beeld van de logo's.

Van de drie merken kent u SuperTank al ruim 10 jaar. Om de herkenbaarheid als leverancier voor diesel en andere brandstoffen te benadrukken introduceerde BOL naast het merk SuperTank de merken SuperGaz en SuperOil. Passend in het concept "Transparant, flexibel en voordelig", geven SuperGaz en SuperOil de mogelijkheid nog meer focus aan te brengen op de scherpe tarieven en dienstverlening die u vandaag de dag van BOL mag verwachten.

SuperTank®

SuperGaz®

SuperOil®

Nieuwe tankwagen voor SuperOil

SuperOil levert brandstoffen aan agrarische en andere bedrijven. Daarnaast wordt SuperOil ingezet voor de bevoorrading van de 18 eigen SuperTank tankstations.

Voor de agrarische bedrijven heeft SuperOil twee opleggers met een tankinhoud van 35.000 liter. Op de boerenerven is de ruimte vaak beperkt en ook wil SuperOil voorkomen dat door te veel gewicht de bestratingen worden beschadigd. Deze leveringen worden grotendeels overdag uitgevoerd met tankwagens die van een eigen pomp zijn voorzien.

Nieuwe tankwagen

"Om efficiënter te kunnen werken heeft Hans Bol in overleg met tankwagenfabrikant Dijssel in Soest een nieuw concept uitgewerkt.", zegt Stefan de Raat van SuperOil.

De nieuwe oplegger met een inhoud van 48.000 liter is maar liefst twee meter korter dan gebruikelijk! Een fonkelnieuw concept, dat nu door SuperOil in gebruik wordt genomen. De twee achterste assen van de drieassige oplegger zijn elektrisch meesturend en daarmee behoudt hij de wendbaarheid van de kleinere wagens. De grotere inhoud van de tank is bereikt door de diameter van de tank als geheel 20 cm groter te maken. De tankwagen is tevens uitgevoerd met een pomp en meerdere afgifte haspels.

De nieuwe tankwagen is inmiddels afgeleverd en wordt samen met de nieuwe DAF trekker van 460 PK volop getest. Straks zal deze combinatie bijdragen aan meer efficiëntie in het brandstofvervoer van SuperOil. De nieuwe oplegger is overdag inzetbaar naar de agrarische- en andere bedrijven en 's avonds en 's nachts naar de verschillende SuperTank-stations.

Meer weten? Bekijk onze websites

bol.nl supertank.nl superoil.nl supergaz.nl

'Flevo's Mannenkoor op naar 45-jarig jubileum'

Het Flevo's Mannenkoor uit Dronten is het enige algemene mannenkoor in de provincie Flevoland en bestaat volgend jaar 45 jaar.
De leden komen van binnen en buiten Dronten om iedere donderdagavond in 'Open Hof' te repeteren onder leiding van dirigent Paul Michèl Tijssen. Het jubileum wordt onder meer gevierd met een 4-daagse koorreis naar Duitsland waarbij ook de partners van de leden van harte welkom zijn. 'Vrouwen zijn erg belangrijk voor ons koor', aldus Daan van Winsen.

Van Winsen is bijna 30 jaar lid van het koor. Nog steeds snapt hij niet dat hij niet eerder met het koor kennis maakte in de vijf jaar die hij destijds al in Dronten woonde. 'Ik was uitgenodigd voor het jubileumconcert in De Meerpaal ter ere van het vijftienjarig bestaan. Het klonk prachtig. Dezelfde avond nog ben ik lid geworden.

Alle provincies vertegenwoordigd

Penningmeester Gerhard Smit kan dat alleen maar beamen. Ook hij is blij met zijn lidmaatschap. 'Onze achtergrond is divers. De leden komen uit alle provincies, alleen een geboren Flevolander hebben we nog niet binnen de club.
Ons jongste lid is 51 en het oudste 85 jaar. Alle mannen komen trouw naar de repetitie op donderdagavond. Als ze al een keer willen overslaan, zijn het vaak de vrouwen die ze toch naar het koor sturen. Ook bij het aanschaffen van nieuwe koorkleding kunnen de adviezen van de dames zeer nuttig zijn.'

Dat je nooit te oud om te leren bent, blijkt wel uit het feit dat het koor onlangs voor het eerst zonder bladmuziek heeft deelgenomen aan een zangersfestival. 'Dat was de wens van onze dirigent. We hebben goed gestudeerd en stonden er zelfverzekerd. Wij kijken naar de dirigent en naar de zaal. Veel mooier dan allemaal met je handen vol staan', aldus Daan van Winsen.

Samenwerken met bedrijfsleven

Flevo's Mannenkoor is in feite een heus bedrijf. 'Een jaar of zes geleden is een btw-nummer aangevraagd, het idee was om daarmee btw terug te kunnen vragen en andere voordelen te hebben. We zijn toen ook lid van de OVDD geworden, omdat we erg graag samenwerken met het lokale bedrijfsleven', aldus de penningmeester.

Concert in Kerstsfeer

Dit jaar wordt het Concert in Kerstsfeer voor de 35e keer gehouden. Het is het concert waar traditioneel veel publiek op af komt. Op tweede kerstdag komen er 's middags veel families luisteren naar een zeer veelzijdig kerstrepertoire.

Koorreis

Tijdens de vierdaagse koorreis naar Duitsland te maken. Flevo's Mannenkoor geeft een aantal benefietconcerten in Hamelen en Albachten. De koorleden van Albachten zongen al vier keer eerder met het koor uit Dronten. Gepensioneerd huisarts Van Dam uit Swifterbant gaat mee als begeleider. 'Een betere EHBO'er kun je niet hebben'. •

BEDRIJF &handel

Streefgetal van 100

Het uitgebreide repertoire van het koor trekt een breed publiek aan. Flevo's Mannenkoor zingt van opera tot musical en van geestelijke muziek tot The Beatles.
Het jubileumjaar is voor de heren pas echt geslaagd als het koor minstens honderd leden telt.

Sinds dirigent Paul Michèl Tijssen in 2015 begon, zijn er negentien leden bijgekomen. 'Onze dirigent is een topper,' zo vertelt Daan van Winsen enthousiast. 'Onder zijn leiding is het koor gaan groeien en bloeien. We hebben geen zangles gehad. De dirigent maakt er een eenheid van.' Nog 22 leden te gaan en het streefgetal van 100 is gehaald.

‘Sociaal ondernemen op Roggebotstaete’

Een sociale onderneming, dat wil Roggebotstaete zijn. Natuurbescherming en educatie combineren, daar ligt de uitdaging. Daarbij zoekt het Drontens landgoed samenwerking met het bedrijfsleven. Roggebotstaete wil aantrekkelijk zijn voor bedrijven door zichzelf ook te presenteren als een bedrijf met een duidelijke missie en visie. Projectleider Lennard Duijvestijn is ervan overtuigd dat het plattelandsleven sexy te maken is.

‘We pionieren ons suf, dat past bij Dronten.’ Aan het woord is de gepassioneerde Lennard Duijvestijn. ‘Als je jezelf wilt uitvinden, ben je hier aan het goede adres.’ Bij Roggebotstaete worden onder meer trainingen en teamsessies gegeven. Landelijke bedrijven weten het Flevolandse landgoed al goed te vinden. Lennard vindt het leuk om ook bedrijven van dichterbij te ontvangen.

Lennard staat ’s morgens op omdat hij een bijdrage aan de wereld wil leveren. Eerder was hij in dienst bij een multinational die de naam heeft voorop te lopen als het om maatschappelijk ondernemen gaat. Het ging hem niet ver genoeg. Met de gedachte ‘als dit voorop lopen is, kan ik het zelf beter doen’, vertrok hij. Lange tijd woonde hij in een keet op Roggebotstaete. Met een eerste kind op komst, is hij tijdelijk vertrokken. Over een paar maanden keert hij terug om te gaan wonen in een beheerderswoning die past bij de uitstraling van het landgoed.

Les in de buitenlucht

De terpen op het landgoed worden verder ontwikkeld. Zo gaat Roggebotstaete nog meer leven. De verbinding met de eetbare natuur wordt steeds meer gezocht. Het plukbos is in aanplant en in het eerste vlinder- en bijenparadijs van Nederland zijn scholen welkom voor excursies. Lennard droomt ervan dat de biologieles op die manier gecombineerd kan worden met de kookles op school. Kinderen en volwassenen bekend maken met natuurlijke voeding, daar wordt hij gelukkig van.

Werkplaats in ontwikkeling

Er wordt hard gewerkt aan financiering voor de werkplaats. Een keuken met een zitgedeelte is een zeer welkome aanvulling voor Roggebotstaete. ‘We zijn met de gemeente in gesprek over een plattelandssubsidie.’ Ook wordt er gesproken met bedrijven die het landgoed willen ondersteunen. ‘Dat hoeft uiteraard niet voor niets. Bedrijven mogen in ruil het terrein gebruiken voor een training of iets dergelijks. We willen graag iets teruggeven.

Buiten werken

De Kantoorkaravaan werd verkozen tot 4e in de lijst van ‘coolest outdoor workspaces’. Lennard is er trots op. ‘Steeds meer mensen weten ons te vinden. Of het nu gaat om een zzp’er die een dag in de natuur wil werken of bedrijven die hun team even buiten de gebaande paden willen laten lopen. Iedereen is hier meer dan welkom. Uiteraard geldt dit ook voor mensen die gewoon een heerlijke wandeling willen maken en genieten van de omgeving.’

Inspirerende omgeving

Een mooiere locatie en beter eten. Daar ligt de ambitie van Roggebotstaete. Lennard is erg trots op de reactie die hij van de Nederlandse Voedsel- en Warenautoriteit kreeg. ‘Het bedrijf vond het de meest inspirerende omgeving waar ze ooit een training hebben gehouden, dat is erg mooi om te horen’, besluit hij stralend.

BEDRIJF &handel

Onderdeel van het plan

Landgoed Roggebotstaete beslaat 52 hectare aan de rand van Dronten. De Rijksdienst IJsselmeerpolders gebruikte het land om bomen op te kweken.
Alle bomen in de openbare ruimte van Flevoland – en dat zijn er meer dan een miljoen – komen van Roggebotstaete. In 2005 is het als landgoed aangelegd.
Het afgelopen jaar heeft het landgoed ook nieuwe bewoners gekregen.
Naast het Drents Heideschaap en de bijen in hun paradijs wonen hier nu ook Mangalitsa varkens en Brandrode runderen.
Zij zijn onderdeel van het plan om het landgoed natuurlijk te beheren en passen bij de ambitie om een voedselproducerend natuurgebied te worden.

PEUGEOT EXPERT 2.0 DIESEL
EEN MODERN WERKPAARD

De derde ronde was de ronde waarin de Peugeot Expert uitvoerig getest ging worden. Een nieuw model onder de bedrijfswagens in een geheel nieuw jasje. Naast de vernieuwde uitstraling beschikt de Peugeot Expert ook over uitstekende prestaties. Bent u benieuwd naar de mening van de lokale testrijders dan vindt u hieronder een uitgebreide review.

OVERIGE TESTRIJDERS: AUTOENONDERNEMER.NL

Autopalace was van begin af aan enthousiast over deze autotest en het totaalconcept.

Wij vonden het erg leuk om op een andere ongedwongen manier in contact te komen met collega-ondernemers, die op hun beurt allen zeer positief waren over de te testen Peugeot Expert, een prachtige en voor ons belangrijke nieuwkomer onder de kleine bedrijfswagens.
De geteste variant was een Peugeot Expert Premium met 2.0 125pk dieselmotor in de middellange uitvoering.
We kunnen een kortere en een langere variant leveren alsook een hogere en we hebben motorisaties van 95 tot en met 180pken wat te denken van een trekgewicht van 2500 kilo!

Al deze auto's voldoen aan de strenge euro6 norm en springen erg zuinig om met brandstof. Wat ons betreft voor elk wat wils dus in dit segment.
Uiteraard willen wij de testrijders en de medewerkers van "Handel & Wandel" bedanken voor hun enthousiaste en serieuze benadering.
Het was een positieve ervaring die wat ons betreft voor herhaling vatbaar is!

Bent U ook geïnteresseerd in de Peugeot Expert of een van onze andere prachtige modellen van Peugeot, Hyundai of Fiat, kom dan gerust langs, bel of mail. We kijken er naar uit om contact met U te hebben!

Met vriendelijke groet,

Albert Brouwer, bedrijfsleider
Autopalace Dronten
Pioniersweg 10 | 8251 KN | DRONTEN
088 - 003 5555 | brouwer@autopalace.nl

Brandstofsponsor:

SuperTank®

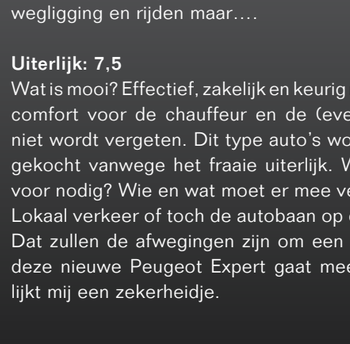

BLEEKER WAGENPARK-PREVENTIE

Piet Bleeker

MIJN OORDEEL

Comfort: 8
De documentatie geeft aan: een plezierig rijkarakter, de uitstekende wegligging, de prestaties en de wendbaarheid, dat is wat deze Peugeot Expert zo bijzonder maakt. En ja, de wegligging het motorvermogen, het keren en draaien, allemaal prima voor elkaar. Voor een 'testrijder' die geen vergelijkbaar materiaal heeft is het natuurlijk lastig om te beoordelen maar dat dit een bestelauto is die doet wat hij beloofd, dat is voor mij zeker. Deze Peugeot zal zeker ondernemers aanspreken die op zoek zijn naar een modern 'werkpaard'.

Prestatie: 8,5
In deze nieuwe Peugeot Expert bevindt zich een BlueHDI dieselmotor. Prima techniek om aan de strenge nieuwe milieu eisen te voldoen. Niet vergeten om af en toe 'Ad Bleu' te tanken….. Wat ook veel bedrijven zal aanspreken een onderhoudsinterval van 40.000 kilometer of twee jaar.
De motor die in onze testauto lag was ruim voldoende bemeten om goede prestaties te leveren. Rijden op de autosnelweg, prima. Cruisecontrole, goede muziek (DAB radio), fijne soepele versnellingsbak, goed uitzicht, prima wegligging en rijden maar….

Uiterlijk: 7,5
Wat is mooi? Effectief, zakelijk en keurig net afgewerkt, waarbij comfort voor de chauffeur en de (eventueel 2) passagiers niet wordt vergeten. Dit type auto's wordt waarschijnlijk niet gekocht vanwege het fraaie uiterlijk. Waar hebben we hem voor nodig? Wie en wat moet er mee vervoerd gaan worden. Lokaal verkeer of toch de autobaan op en kilometers vreten? Dat zullen de afwegingen zijn om een keuze te maken. Dat deze nieuwe Peugeot Expert gaat meedoen in dit segment lijkt mij een zekerheidje.

IJSBRANDT HOVENIERS

Tjerk IJsbrandt Milatz

MIJN OORDEEL

Comfort: 7
De bestuurderstoel is een degelijke stoel om op te zitten. Daarbij is er nagedacht over dat het een werkauto is. De stoel is namelijk een combinatie van (kunst?) leer en stof. Zo kan je zelfs met vieze werkkleding de auto in. Daarbij heeft de bestelwagen een hoge instap met mooi overzicht op de weg. Binnenin hebben ze veel zorg gedragen aan de technische aspecten. Denk hierbij aan de veiligheid van de inzitten.

Prestatie: 7
Het is een felle vlotte auto met een goede wegligging. Doordat het een hoog laadvermogen heeft en een groot trekvermogen zijn er behoorlijke verwachtingen. Maar het eventueel combineren van deze twee aspecten, op maximaal gewicht, is niet mogelijk. Hierdoor ga je namelijk over het maximaal toegestane gewicht heen. Maar ondanks dit gegeven, heeft het wel als voordeel dat het erg zuinig rijdt.

Uiterlijk: 7
Wanneer je de bestelwagen aan de voorkant benaderd valt je gelijk op dat er veel aandacht voor de details, met betrekking tot de uitstraling, is geschonken. Doordat hier de puntjes op de i zijn gezet. Valt de rest van de buitenkant weg.

JMC ACCOUNTANTS EN BELASTINGADVISEURS

Richard Onderberg

MIJN OORDEEL

Comfort: 7
De auto zit prima, goede stoelen, prima hoogte en goed zicht rondom.
Het stuur vond ik minder mooi, het is een kunststof stuur en zal wel goed tegen slijtage bestand zijn doch vond ik het een tikje goedkoop overkomen.
Jammer: de laadvloer, die erg glad was, dat wil zeggen dozen die op de vloer stonden schoven door de hele bus heen, die vloer zou wel wat stroever mogen zijn.

Prestatie: 8,5
Een vlotte auto met veel vermogen die goed meekomt in het verkeer en zeker op de snelweg.
Tevens ligt de auto erg prettig op de weg en is ook het stuurgedrag erg aangenaam.
Ik denk wel (niet direct geconstateerd) dat het verbruik een beetje hoog is qua brandstof. (gezien de snelheid waarmee de brandstofmeter terug liep).

Uiterlijk: 8,5
Mooie bus, niets mis mee goede uitstraling en gegeven de prijsstelling en met als doel vervoer of transport functie: een uitstekende keuze.
Het verschil met de vorige modellen is erg zichtbaar en het is dan ook echt een verfrissende verschijning op het gebied van transport.

JAAP KODDE

Het is weer wintertijd: we kunnen dit op verschillende manieren interpreteren. Eind oktober wordt de klok een uur terug gezet van zomertijd naar wintertijd, we leven in een werelddeel waar de vier jaargetijden het weer bepalen en we leven in een gemeente waar de agrarische sector juist zeer afhankelijk is van deze seizoenen, waardoor ons buitengebied juist zo kenmerkend is. De invoering van de zomertijd in 1977 was voor de agrarische sector geen voordeel, de oliecrisis in die tijd was vooral de aanleiding; het lichtknopje kon een uur later ingeschakeld worden en we konden langer op de terrassen zitten.

Toch komt er bijna jaarlijks bij de overgang van de tijden een discussie los. Vooral over het laten vervallen van de zomertijd; in het algemeen kost het vele sectoren in het bedrijfsleven veel geld.
En de ‘wintertijd’ (onze oorspronkelijke tijd) heeft toch ook zijn charmes, ook al is het nu vroeg donker. In eerste instantie past dit goed voor de Sinterklaastijd, een drukke tijd voor de Goedheiligman begin december, die met zijn Zwarte Pieten de daken op moet, en het is al zo gevaarlijk met al die zonnecollectoren en brandende houtkachels. Natuurlijk ken ik ook de discussies over Zwarte Piet, maar juist nu er zoveel hout verstookt wordt zullen ze alleen maar zwarter worden, maar dat terzijde.

Dit jaar is voor onze gemeente toch weer een bijzonder jaar, moet ook vind ik, we zijn toch geen zogenaamde ‘slaapgemeente’. Het scholencomplex Het Perron bij de stationslocatie is in gebruik genomen, een prachtig gebouw waar we trots op moeten zijn. Trots blijf ik ook op onze stationslocatie, de parkeerplaatsen worden er steeds voller en een uitbreiding van de fietsenstalling was geen overbodige luxe, de voorgenomen bouw van een appartementencomplex aan de Noord zal dit gedeelte van Dronten nog meer een nieuw gezicht geven.
De activiteiten op het industrieterrein ‘Poort van Dronten’ kun je niet missen als je op de Dronterringweg rijdt, in een razend tempo wordt daar de nieuwe vestiging van Fresh Care van de Staay Food group uit de grond gestampt.

De start van de aanleg van de Passage Dronten, parallel aan de Dronterringweg, zal de komende jaren ook voor veel bedrijvigheid in dat gebied zorgen, een jarenlang proces dat de economische motor van Dronten een goede injectie kan geven. We benoemen de Passage ook in het kader van het traject van Alkmaar naar Zwolle.
Het kan misschien wel eentonig zijn in mijn columns, maar aansluitend hierop komen we bij de Roggebotsluis uit, we kunnen er niet omheen. De plannen van de provincies Flevoland en Overijssel zijn in Dronten bekend, maar toch frons ik steeds meer mijn wenkbrauwen als ik de schrikbarende toename van het verkeer op de N307 ofwel Hanzeweg zie.
Een twee meter hogere brug van vijf naar zeven meter is voor mij niet de oplossing, de files worden langer; de masten van de vaartuigen zijn voor het overgrote deel langer dan zeven meter…
Provincies en minister, herzie jullie plannen, een goede infrastructuur is van groot economisch belang in deze Oost West verbinding , denk daarbij ook aan de groeiende recreatie langs de Randmeren, Lelystad Airport, de containeroverslaghavens in de regio, enzovoort. Nogmaals wintertijd in Flevoland, wintertijd in Dronten, het werk gaat door.

Het Redeplein heet nu Meerpaalplein, de schop gaat in deze wintertijd voor de herinrichting hopelijk niet de bevroren grond in, want volgend jaar met Koningsdag moeten we van ons nieuwe plein kunnen genieten en daar wil ik graag bij zijn.

Jaap

Reageren?
info@ovdd.nl

‘At Sea tevreden over eerste jaar’

In februari is restaurant At Sea een jaar geopend. Bedrijfsleider Diana Post kijkt meer dan tevreden terug op de eerste periode. En ze heeft nog genoeg plannen voor de toekomst met haar team. ‘Het belangrijkste voor iedere medewerker in ons horecabedrijf is goed luisteren naar de wensen van de klant’.

‘CONSTANT ZOEKEN NAAR VERBETERPUNTEN’

Restaurant, feestlocatie, vergaderlocatie, camping, bootverhuur. Het aanbod bij At Sea is erg divers. Eigenaar Jeanine Bunschoten heeft de binnenkant van het pand na aankoop volledig gerestyled. Deze winter wordt het restaurant aangepakt om er nog meer een eenheid van te maken. ‘Ons verwarmde terras is ontzettend succesvol. We willen het buitengevoel nog meer naar binnen brengen door de scheiding natuurlijker te maken,’ zo legt Diana Post uit.

Safaritenten

Zonder veel reclame te maken, wisten vakantiegangers de acht gloednieuwe safaritenten goed te vinden. Ook de zespersoons bootjes zijn in de zomer goed verhuurd. Tel daarbij op dat At Sea ieder weekend vol zit. Valt er nog wel iets te veranderen? ‘Ik ben altijd op zoek naar verbeterpunten. We denken er over na om een picknickmand aan te bieden bij de bootjes. Ook willen we graag vaste openingstijden voor onze snackkar op het strand.’

Kinderen genieten

Bij At Sea staat goed en lekker eten voorop. Ook voor de kleine gasten. Daarom staan er naast de bekende kroket en patat ook tomatensoep, pasta en zalm op de kinderkaart. Diana merkt dat ouders èn kinderen dat erg waarderen.
‘De zalm vliegt de deur uit hier. Ik vind het ook leuk om te zien als mensen meerdere hapjes bestellen en kinderen overal van laten proeven.’

In de watten leggen

Als horecadier in hart en nieren hoefde Diana niet lang na te denken toen ze werd benaderd om bij At Sea te komen werken. Ze vindt het heerlijk om mensen in de watten te leggen, of het nu gaat om gasten of om personeel. ‘Bij de familie Bunschoten had ik meteen een goed gevoel. Zij zorgen erg goed voor hun personeel, dus we lagen al snel op één lijn. Of het nu gaat om schoenen bij de werkkleding of fruit als gezonde tussendoortjes, aan alles is gedacht.’ Precies de houding die Diana ook heeft naar haar team. ‘Zo moeten jonge meiden die alleen naar huis gaan, een berichtje sturen als ze thuis zijn.’

Klant is koning

Een gast komt binnen en loopt in een strakke lijn naar het verwarmde terras. Diana lacht en praat ondertussen verder. Ze mist niets van wat gebeurt om haar heen. ‘Daar zit een bedrijf te vergaderen en verderop worden de cijfers gedeeld met het team. We proberen dan te zorgen voor genoeg privacy, zonder dat andere gasten daar last van hebben.’

Veiligheid

En ook al denk je alles op orde te hebben, er zijn ook veel factoren van buitenaf die een rol spelen. Eind augustus schrikt het hechte team van At Sea doordat de chef-kok betrokken is bij een ongeval, pal voor de deur. Dat heeft flinke impact gehad volgens Diana. ‘We zijn blij dat hij weer voorzichtig aan het werk is. Al voor dit ongeluk waren we in gesprek om de weg veiliger te maken. We hopen dat dit snel wordt aangepakt, zodat er niet meer ongelukken gebeuren.’

BEDRIJF &handel

Eigen stuk strand

De familie Bunschoten opende At Sea in februari van dit jaar. De horecagelegenheid stond eerder bekend als De Oase. Het Glamping-gedeelte is nieuw toegevoegd. In acht luxe safari-tenten met een eigen stuk strand voor de deur kunnen gasten genieten aan het Drontermeer.
Het openbare strand wordt ook door At Sea schoongehouden. Voor komend seizoen wordt gedacht aan een winter BBQ en een leuke opening van het strandseizoen.

Diana Post geeft aan dat het team van At Sea meedenkt met de klant. ‘We werken alles tot in detail uit, zodat we niet voor onverwachte verrassingen komen te staan.’

Lokaal werkzoekend talent nu op dronten.zoektcollega.nl

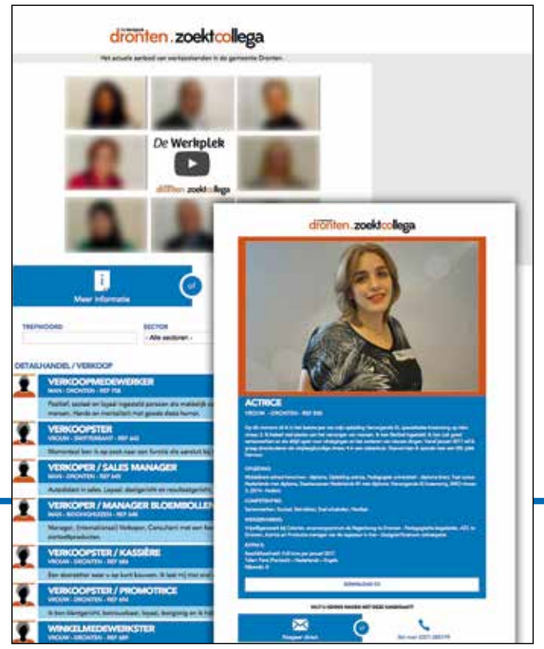

Als werkgever bent u wel eens op zoek naar nieuw talent. U zoekt dan op verschillende manieren naar dat talent. U plaatst een vacature of schakelt uw netwerk in. Maar eigenlijk had u dat nieuwe talent gisteren al nodig. Afgelopen zomer is er voor u een simpele en snelle manier bijgekomen om werkzoekenden te vinden: dronten.zoektcollega.nl. Hier worden veel 'jobready' werkzoekenden uit de gemeente Dronten in de kijker gezet.

"Wij vinden het belangrijk dat Dronter werkgevers ook zélf kunnen zoeken naar talent uit eigen regio. En hiervoor op een laagdrempelig, goed toegankelijk en maatschappelijk relevant platform terecht kunnen, ondersteund door de gemeente", stelt Peter Dekker, vice-voorzitter van de OVDD. "Dronten.zoektcollega.nl is een goede én gratis aanvulling op de gebruikelijke methodes voor lokale ondernemers en intermediairs om talentvolle mensen uit de regio te werven. Via de site kan de ondernemer zelf zoeken, bepalen en snel in contact komen met kandidaten voor diverse functies."

In de kijker

Wethouder Vis vertelt hoe het zit: "De gemeente Dronten telt zo'n 650 mensen met een uitkering. Een deel van deze mensen kan aan het werk maar vaak is het lastig voor hen om een betaalde baan te vinden. Met Dronten.zoektcollega.nl zet de gemeente deze mensen daarom extra in de kijker voor werkgevers. Ook springen we hiermee in op het belang voor werkgevers, wat de OVDD hierboven al benadrukte."

De werkzoekende

Nooshin uit Dronten is een werkzoekende die met haar profiel op dronten.zoektcollega.nl staat. Zij volgt op dit moment de opleiding Verzorgende IG, specialisatie kraamzorg op mbo niveau 3. "In december hoop ik mijn diploma te halen en daarna wil ik doorstromen als verpleegkundige niveau 4 in een ziekenhuis. Daarom ben ik op zoek naar een BBL plek in deze richting. En die BBL plek houdt in dat ik een werkgever zoek waar ik vier dagen per week kan werken en een dag per week naar school kan. Ook heb ik veel ervaring als actrice in mijn land van herkomst, dus ben ook beschikbaar als actrice of rollenspeelster bij praktijksimulaties en assesments.

Voor mij als werkzoekende is dronten.zoektcollega.nl een waardevol hulpmiddel in mijn zoektocht naar een baan. Ik ben blij met deze kans waarmee ik nóg beter vindbaar ben voor werkgevers. Ik vind het ook leuk om mezelf op deze nieuwe manier te presenteren aan werkgevers. En een goede profielfoto zorgt voor een goede eerste indruk, hoop ik", voegt ze er lachend aan toe.
Nooshin maakt meteen van de gelegenheid gebruik voor een oproep: "Werkgevers, vanaf januari ben ik er klaar voor! Wie biedt mij een leuke werkplek?"
Nieuwsgierig geworden? Het volledige profiel van Nooshin is te vinden op dronten.zoektcollega.nl.

Hoe werkt het?
Bent u nieuwsgierig geworden naar andere kandidaten? Ga dan naar www.dronten.zoektcollega.nl. Alle profielen van de beschikbare kandidaten worden overzichtelijk weergegeven. Ziet u een interessante kandidaat dan kunt u met één klik de competenties, werkervaring en opleiding bekijken en het cv downloaden. Zo zijn er op dit moment meerdere kandidaten beschikbaar voor o.a. de branche administratief, verkoop, horeca, zorg, logistiek, productie en magazijn. Bovendien zijn deze mensen per direct beschikbaar. Op dit moment staan er ruim 80 profielen van werkzoekenden met cv's online!!

Instrumenten

"Dronten.zoektcollega is één van de instrumenten van de Werkplek. De medewerkers van het werkgeverscontactteam van De Werkplek kunnen u ook begeleiden bij de plaatsing en met diverse andere instrumenten ondersteuning bieden.
Zo wordt het voor u aantrekkelijk een werkplek te bieden. De instrumenten zorgen ervoor dat een nieuwe medewerker met plezier zijn werk kan doen en een werkgever minder zorgen heeft over bijvoorbeeld mogelijke financiële risico's" voegt wethouder Vis toe.

Meer weten?
Werkgevers kunnen voor meer informatie terecht op www.dewerkplek.nu of bellen met het werkgeverscontactteam via 14 0321. Dronten.zoektcollega.nl is een initiatief van De Werkplek. De gemeente Dronten volgt hiermee een aantal andere gemeenten die ook gebruik maken van het .zoektcollega.nl concept.

De Netwerkvloer: succesvol ondernemen in 3 stappen

Op dinsdag 28 maart 2017 vindt De Netwerkvloer plaats in De Meerpaal. De Netwerkvloer is een netwerkorganisatie die zich richt op het 'real life' aspect van netwerken, verdeeld in drie stappen: online promotie, een exposantenavond en het event. Deze cruciale stappen lopen als een rode draad door De Netwerkvloer.

Full (social) support

De Netwerkvloer zorgt voor een full (social) support zodat u online optimaal zichtbaar bent. Vanaf het moment dat u zich aanmeldt tot kort na het event. Zichtbaar zijn voor uw (toekomstige) zakenrelaties begint bij een eigen bedrijfsprofiel op onze website. Deze is geheel naar eigen wens in te vullen.

Leren presenteren

De wil om het verschil te maken, begint bij u zelf op dinsdag 21 maart tijdens de exposantenavond. Tijdens deze avond krijgen de deelnemers onder ander een training over de manier waarop u uzelf het beste kunt presenteren tijdens een event. Uiteraard is er volop ruimte om met mede-exposanten in gesprek te gaan.

Het event

Op dinsdag 28 maart vindt daadwerkelijk het netwerkevent plaats. Een event boordevol inspiratie, waardevolle contactmomenten en nieuwe zakendeals. De organisatie van De Netwerkvloer heeft een flinke database opgebouwd met waardevolle contacten die uitgenodigd worden voor dit event. Uiteraard krijgen de deelnemers ook de mogelijkheid het event te promoten in hun eigen kringen. Het belooft een inspirerende editie te worden van De Netwerkvloer. Mogen we u ook begroeten?

SAVE THE DATE: DINSDAG 28 MAART IN DE MEERPAAL

‘Aeres Hogeschool Dronten: nieuwe naam, dezelfde school’

Green Campus Dronten. Dat is de naam van de plek waar Aeres Hogeschool Dronten is gevestigd. De plek waar een kleine tweeduizend studenten onderwijs volgen om in het agrarisch werkveld aan de slag te kunnen gaan. De hogeschool biedt praktijkgerichte hbo-opleidingen aan en voert praktijkgericht onderzoek uit in zeven lectoraten.

Deze onderwijsinstelling werkt graag samen met het bedrijfsleven. Zo wordt er nu een opdracht uitgevoerd voor een bedrijf dat werktuigen voor de akkerbouw ontwikkelt. Directeur De Vlieger: ‘De innovatievraag wordt bij ons uitgezet. Studenten denken na over het verdienmodel en over innovaties van werktuigen. Het kan betekenen dat je in beginsel meer moet uitgeven, maar uiteindelijk goedkoper in gebruik bent bijvoorbeeld. Het is mooi dat studenten zien dat hun inbreng gewaardeerd wordt en dat het terug te zien is in het bedrijfsleven.’

Bedrijfsleven versterkt opleiding

Voor de hogeschool zit er nog een voordeel aan de samenwerking. ‘Onze docenten kennen de praktijk, want ze hebben daar allemaal gewerkt. Doordat de bedrijfsopdrachten gekoppeld zijn aan het onderwijs en aan lectoraten, blijven de docenten op een natuurlijke manier up-to-date.’ Voorwaarde voor onderwijs aan een Hogere Beroeps Opleiding is het goed opleiden voor het bedrijfsleven. ‘Verder hebben we voor iedere opleiding een werkveld adviescommissie, die gevraagd en ongevraagd advies geeft.’

Overlast bespreekbaar maken

Van 1.400 studenten in 2009 naar 1.950 dit schooljaar. De helft hiervan woont in Dronten. Met zo’n groei is het wellicht niet gek dat er verhalen over overlast door studenten zijn. Directeur De Vlieger praat iedere maand met de studentenverenigingen. Ook dit onderwerp staat dan op de agenda. ‘Ik vind het fijn dat de voorzitter van USRA zich hier over heeft uitgesproken. De column van Kees Bakker in de FlevoPost vond ik erg treffend. ‘Ga in gesprek met ze, studenten zijn gewone mensen,’ was zijn boodschap. Als er dingen gebeuren die niet kunnen, is dat niet goed te praten. Ik wil dat bespreekbaar maken, maar mooier is het als buren dit onderling oplossen. Daarbij moet de gemeente handhaven als er regels worden overtreden; bijvoorbeeld als het gaat over het aantal studenten in een woning.’

Extra studentenwoningen

Al voor deze problematiek in de pers kwam, werd er binnen de hogeschool gewerkt aan uitbreiding van de studentenhuisvesting. ‘De gemeente, woningbouwcoöperatie en hogeschool hadden te laat in de gaten dat wij daar gedrieën een verantwoordelijkheid in hebben. Wij zetten in op snelheid in dit proces. Als het aan ons ligt, komen er zo snel mogelijk vijftig wooneenheden voor studenten bij. Daarna in fases uitbreiden tot tweehonderd naast de bestaande driehonderd op de campus. We zijn hierover ook met de bewoners aan de Sikkel in gesprek.’

Maatschappelijke opdracht

Rieke de Vlieger vindt dat haar hogeschool een maatschappelijke opdracht heeft richting de gemeente en provincie. ‘We moeten elkaar versterken.
We doen projecten binnen de ondernemerswereld, maar proberen ook met basisscholen samen te werken; samen met Pabo Windesheim in Zwolle. Zo brengen we samen de agrarische wereld onder de aandacht van kinderen.’ •

‘INBRENG WORDT GEWAARDEERD EN IS TERUG TE ZIEN IN HET BEDRIJFSLEVEN’

BEDRIJF &handel

Fusie

Aeres Hogeschool Dronten is de naam sinds 1 september. De voormalige CAH fuseerde in 2012 met Stoas. Vilentum werd voor deze gelegenheid in 2013 aan de beide namen geplakt. Nu gaan CAH en Stoas verder onder de naam Aeres. De plaatsnaam toegevoegd aan Aeres Hogeschool duidt aan waar de faculteit zich bevindt. Volgens Rieke de Vlieger is het prima als alle onderdelen van de Aeres Groep de naam Aeres hebben. ‘We opereren in hetzelfde werkveld. We leiden leerlingen, studenten en cursisten op voor dezelfde bedrijven. Voor Aeres Hogeschool Dronten is de verpakking anders, de inhoud hetzelfde, inclusief de christelijke identiteit.’

Onderneming van het jaar 2016

Het kan u niet ontgaan zijn, de OVDD doet dit jaar opnieuw een poging om te komen tot de verkiezing van de 'Onderneming van het jaar'. Op onze oproep om bedrijven te nomineren voor deze verkiezing is goed gereageerd. Er zijn in totaal 25 voordrachten gedaan voor deze OVDD ondernemingsprijs. De jury is inmiddels opgeroepen om bij elkaar te komen voor een presentatie van de voorgedragen ondernemingen. Uit deze voordrachten worden door de jury 3 bedrijven geselecteerd. Deze bedrijven worden persoonlijk benaderd om een vragenlijst in te vullen en een afspraak te maken. De bekendmaking van de Onderneming van het Jaar vindt plaats tijdens het Nieuwjaarsfeest op 13 januari 2017.

Nieuw dit jaar is dat ook niet-leden van de OVDD konden worden voorgedragen voor de prijs. De winnaar mag zich een jaar lang Onderneming van het Jaar noemen. Daarnaast ontvangt de winnaar een bedrag van duizend euro van de Gemeente Dronten, dat besteed mag worden aan een zelf te kiezen goed doel in de gemeente. Ook mag de winnaar Dronten vertegenwoordigen tijdens het provinciale Flevopenningengala.
Voor de beoordeling zal door de jury worden gekeken naar ondernemerschap, innovatie, binding met de gemeente Dronten, onderscheidend vermogen en duurzaamheid.
Eerdere winnaars van de Onderneming van het jaar waren: 2014: GICOM BV (Biddinghuizen), 2013: Gavi Wijnkopers (Dronten), 2012: Vereecken Fruit (Dronten), 2011: Profile Tyrecenter Flevobanden (Dronten), 2010: Weevers Landbouwmechanisatie (Swifterbant), 2009: Schaap Holland (Biddinghuizen), 2008: HediBouw (Biddinghuizen), 2007: Flevo ICT (Dronten), 2006: De Rede van Dronten (Dronten). In de periode van de verenigng voor Handel & Nijverheid werd in 2004 de prijs uitgereikt aan Exed Internet (Dronten) •

Vierde dinsdag van september

In het gebouw van Aeres Hogeschool Dronten werd dit keer de Vierde dinsdag van September gehouden. OVDD-leden werden hierop bijgepraat over de miljoenennota, maar kregen ook informatie over veeteelt en de sector Agro-Food regio Zwolle.

Vice-voorzitter Peter Dekker opende de avond met een korte blik op de miljoenennota, waarna het woord werd gegeven aan ondernemer Piet Boer uit Biddinghuizen. Boer is voorzitter van de zuivelcoöperatie FrieslandCampina en legde onder andere uit hoe de wereld van de veehouderij eruit ziet, maar ook hoe een toekomstbestendig Flevoland door samenwerking kan worden bereikt. Verrassend voor de bezoekers waren de omzet- en investeringscijfers van de gemiddelde veehouder en bijvoorbeeld ook dat melk door FrieslandCampina al in vijf verschillende stromen wordt opgehaald. Zeker is dat Piet Boer een stuk begrip voor de positie van de agrariër heeft gekweekt.
Als tweede spreker kwam Ir. Geert Kuipers aan het woord. Als inwoner van Zwolle en als betrokkene bij de cluster Agro-Food regio Zwolle kon hij een frisse en soms komische blik werpen op Flevoland en haar bewoners. Ook werd er gefilosofeerd over

het bestedingspatroon van de jeugd, waarbij steeds meer wordt uitgegeven aan (gezond) voedsel.
In toenemende mate worden agrarische en aanverwante bedrijven lid van de OVDD, omdat zij in zien dat wij ook hun belangen van harte behartigen. Vanuit dit gegeven stond de vierde dinsdag dit keer in het teken van Agro Food. •

V2O waardig opvolger M2O

In het sprookjesachtige decor van pannenkoekenhuis Hans & Grietje in Zeewolde kwamen op 7 oktober ondernemers, bestuurders en andere beslissers van Flevoland en de Noord-Veluwe elkaar tegen. Bedrijfskringen uit de regio trokken hierbij samen op om het evenement invulling te geven.

De bijeenkomst werd georganiseerd door De Diamant van Midden-Nederland onder de naam 'View to Opportunities' (V2O). Oftewel een uitzicht op de mogelijkheden om met elkaar economische kansen te verzilveren. V2O was hiermee een waardig opvolger van het door OVDD georganiseerde M2O uit 2015.
De vergezichten in de nabije toekomst zien er veelbelovend uit. De economie van het Diamant-gebied (Noord-Veluwe en Zeewolde) doet het goed en de perspectieven zijn gunstig. In Almere zijn de voorbereidingen van de Floriade 2022 volop in gang gezet en de organisatoren streven naar de aansluiting met het regionale bedrijfsleven. In 2018 is Lelystad Airport een belangrijke luchthaven voor zakelijk en toeristisch vliegverkeer. Dat kan zorgen voor een enorme impuls voor de bedrijvigheid in de brede omgeving.
De Diamant zet zich in om samen (oude en nieuwe land; ondernemers, onderwijs en overheid) de kansen te verzilveren.
De thema's die de revue passeerden waren Groei (groen, groene economie, duurzaam, Floriade); Toerisme (zakelijk toerisme) en Bereikbaarheid (doorstroom A 28 en Lelystad Airport). •

'Security in het MKB'

LOKO | EMMY DE WAARD

Hoe zorgen bedrijven voor een goed beveiligd netwerk ?
Iedereen heeft het wel eens meegemaakt. Een computervirus, malware, ransomware, slachtoffer van phishing of een defecte PC waar nog belangrijke bestanden op stonden. Veel ondernemers vinden echter dat hun bedrijf niet interessant is voor cyber criminelen. En na een hack of besmetting met malware wordt er niet nagedacht bij welke partijen de data in handen komt en wat hiervan de consequenties kunnen zijn.

- Wat voor data is er gelekt tijdens die malware infectie?
- Hebben kwaadwillende personen vrij toegang tot mijn computer?
- Wat zijn de zwakheden in mijn beveiliging?
- Welke data is cruciaal voor mij?
- Welke data kan interessant zijn voor kwaadwillenden?

Juist de impact van het misbruik van de data kan veel groter zijn dan men beseft. Bij veel digitale omgevingen hangt er een hangslot op de tuindeur en is deze ook toegepast op de woning en het kantoorgebouw. In andere situaties waar er wel adequate voorzieningen zijn geïnstalleerd is de voordeur voorzien van een cilinderslot en driepunt sluiting met geavanceerd alarm. De sleutel ligt echter onder de deurmat en de pincode van het alarm is 1234. De administratie, commerciële gegevens en de privéfoto's slaan we op in de gratis Dropbox variant. De 'terms and conditions' worden zonder te lezen geaccordeerd, waarmee het intellectueel eigendom van de data is overgedragen naar de 'gratis' clouddienst, in dit geval Dropbox. Hoe heeft u dat geregeld bij uw bedrijf?
We kunnen de meest fantastische technische oplossingen implementeren. Maar uiteindelijk is de ketting zo sterk als de zwakste schakel en de gebruiker is een essentiële schakel in de beveiligingsketting.

Overheid en IT-sector hebben de zorgplicht om consumenten en bedrijven bewust te maken, te wijzen op de gevaren en te zorgen voor een werkomgeving die aan alle technische randvoorwaarden voldoet en gedragen wordt door beleid. De meldplicht datalekken laat bijvoorbeeld goed zien hoe krachtig wetgeving en de opvolging vanuit de markt kan werken bij de bewustwording. De grootste uitdaging is dat de eindgebruiker standaard bij iedere actie nadenkt over de gevolgen van zijn digitale gedrag zoals hij of zij dat ook doet in de analoge wereld.

Hoe nu verder!? Meldplicht datalekken, de ene hack na het andere datalek in het nieuws. Wat betekent dit eigenlijk voor uw bedrijf? Waar moet u beginnen? Ten eerste is het van essentieel belang om uw omgeving op organisatorisch vlak in kaart te brengen, vergeet de techniek! Dat vult uw IT-partner in.

- Wie werkt er binnen mijn organisatie?
- Wie mag bij welke data en applicaties?
- Op welke plekken staat mijn data allemaal?
- Hoe wordt mijn data benaderd?
- Wat is de gevoeligheid van mijn data?
- Wie heeft belang bij mijn data?
- Zijn er procedures voor standaard werkzaamheden?
- Wat is mijn IT-beleid?
- Wat is het kennisniveau van mijn eindgebruikers?
- Wat ziet mijn organisatie als reëel risico voor een hack, datalek of malware infectie?

Op basis van deze informatie kan de technische status en het functioneel gebruik getoetst worden met de vereisten die uw organisatie stelt. Een autodealer heeft immers andere wensen en eisen dan een zorginstelling. Het doel is om te komen tot een gelaagde beveiliging van uw ICT-infrastructuur die de gebruiker en zijn behoeftes faciliteert. Dat laatste is erg belangrijk. Als binnen uw infrastructuur bijvoorbeeld geen mogelijkheid is om eenvoudig bestanden te delen, terwijl die vraag er wel is, dan opent een gebruiker eenvoudig een gratis Dropbox account en bent u de controle kwijt.

Heeft u vragen over ICT security en/of bewustzijn neem dan gerust contact op. www.loko.nl

COLOFON

Bestuur
Voorzitter, Hester Vroegop - hester@ovdd.nl
Vice-Voorzitter, Peter Dekker - peter@ovdd.nl
Secretaris, Hans Douma - hans@ovdd.nl
Penningmeester, Sieberen Sybesma - sieberen@ovdd.nl

Henk Slump - henk@ovdd.nl
Remko Bosma - remko@ovdd.nl
Mark Hetsen - mark@ovdd.nl
Edwin Helmantel - edwin@ovdd.nl
Greeke Robaard - greeke@ovdd.nl

Communicatie & PR
Janke Bosma - communicatie@ovdd.nl

Secretariaat
Rudolph Posthumus - info@ovdd.nl

Handel & Wandel

Uitgever OVDD
Ganzerik 13, 8255 KD Swifterbant
Telefoon: 06 - 82 69 59 70, e-mail: info@ovdd.nl
Website: www.handelenwandel.info
Oplage: 2.650 exemplaren
Verschijning: 4 keer per jaar
Verspreiding: ondernemers gemeente Dronten

Adverteren
Advertentie acquisitie: PrintOnMedia bv.
adverteren@handelenwandel.info

Redactie
Sieberen Sybesma, Carien van der Marel en
Janke Bosma namens OVDD
Robert van Vliet, Gemeente Dronten
Martijn Horich, PrintOnMedia bv.

Interviews: Jessica van den Bergh, JES tekst
Eindredactie: Rudolph Posthumus, Conferant
tekst en communicatie

Kopij: nieuwstips@handelenwandel.info

Fotografie
Mischa Massink, Fotostudio Wierd

Druk en Vormgeving
PrintOnMedia bv. Dronten

AGENDA

DECEMBER 2016

- **01** DECEMBER - BUSINESSBORREL / DE REDE
- **01** DECEMBER - BESTUURLIJK OVERLEG / GEMEENTEHUIS
- **01** DECEMBER - BESTUURSVERGADERING / OVDD KANTOOR
- **05** DECEMBER - REDACTIEVERGADERING HANDEL & WANDEL
- **07** DECEMBER - ONDERNEMERSACADEMIE / DE MEERPAAL
- **16** DECEMBER - OPEN COFFEE DRONTEN / DE MEERPAAL

JANUARI 2017

- **02** JANUARI - OVDD GAST VAN DE RADIO / OMROEP FLEVOLAND
- **13** JANUARI - OVDD NIEUWJAARSFEEST / DE MEERPAAL
- **02** FEBRUARI - BUSINESSBORREL / DE KLINK
- **02** FEBRUARI - BESTUURSVERGADERING / OVDD KANTOOR
- **06** FEBRUARI - OVDD GAST VAN DE RADIO / OMROEP FLEVOLAND

Uitgever en redactie verklaren dat op zorgvuldige wijze en naar beste weten deze uitgave is samengesteld. Columns worden alleen gecontroleerd, nieuwsitems worden geredigeerd. Uitgever en redactie kunnen niet instaan voor de juistheid of volledigheid van de informatie. Uitgever en redactie aanvaarden geen enkele aansprakelijkheid voor schade, van welk aard dan ook, die het gevolg is van eventuele onjuistheden in deze uitgave. Uitgever en redactie zijn niet verantwoordelijk voor handelingen van derden welke mogelijkerwijs voortvloeien uit het lezen van deze uitgave. Redactie heeft het recht om ingezonden materiaal zonder kennisgeving vooraf geheel of gedeeltelijk te publiceren.

Deze kans mag u niet missen.

Als ondernemer bent u altijd scherp op nieuwe ontwikkelingen. Zodat u direct kunt reageren als een kans zich voordoet. Daarom is het goed dat u deze advertentie leest. Want hoe vaak krijgt u de kans om samen te werken met accountants die net zo ondernemend zijn als u? **Kijk op jonglaan.nl**

deJong&Laan

Ondernemende Accountants

Milieuvriendelijk en financieel zeer aantrekkelijk

Zonnepanelen voor uw bedrijf

- Uitstekend rendement
- Verduurzaming bedrijfsvoering (MVO)
- Fiscale voordelen*
- Salderen voor installaties ≤ 3x80A*
- SDE+subsidie voor installaties van < 15 kWp en > 3x80A*

Zonnepanelen plaatsen bij Fruitkwekerij Vereecken

Waarom kiezen voor zonnepanelen van Wouda Installatietechniek?

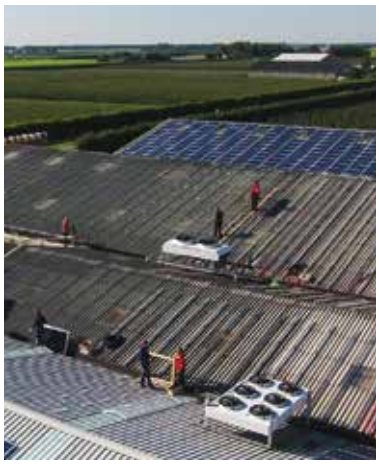

- ✓ Ruime ervaring (> 2 miljoen Wattpiek geplaatst vermogen)
- ✓ Expertise van de gehele installatie
- ✓ Erkend installateur
- ✓ Betrouwbare partner met historie van bijna 80 jaar
- ✓ Gegarandeerde levering via betrouwbare leveranciers

Vrijblijvend adviesgesprek?

Bel met Jan de Boer: 0321 - 38 60 52 of mail hem: j.deboer@wouda.nl

*Op onze website staan de stimuleringsregelingen: **www.wouda.nl/zonnepanelenzakelijk**

WOUDA
installatie service onderhoud

Duurzaam installeren

De Noord 35 8251 GK Dronten 0321-386060